EL DIARIO PALENTINO

EL DIA DE PALENCIA

Viernes, 16 de Marzo de 1990

Núm. 15.105. Precio 60 pesetas

Fundado en 1881

Consejo de Ministros

Nuevas tarifas telefónicas e inversiones en carreteras

El Presidente se incorporó a su regreso de América

Madrid, (EFE).-El Consejo de Ministros aprobó hoy las nuevas tarifas telefónicas e inversiones en carreteras por valor de 135.000 millones de pesetas.

La reunión del gabinete comenzó bajo la presidencia del vicepresidente, Alfonso Guerra, y finalizó a mediodía después de que se hubiera incorporado a ella el presidente del Gobierno, Felipe González, quien regresó esta mañana a Madrid una vez finalizada la gira por cinco países de América Latina que comenzó el pasado día ocho.

En esta reunión se trató también la aprobación de tres decretos destinados a actualizar la normativa alimentaria y comercial y dos convenios internacionales, con Australia sobre Seguridad Social y con Austria sobre transporte en carreteras.

El Consejo de Ministros aprobó la adjudicación de obras en varios tramos de autovías, que requerirán una inversión de más de 135.000 millones de pesetas.

Según el Ministerio de Obras Públicas y Urbanismo (MOPU), los nuevos tramos, incluidos en el Plan General de Carreteras, suponen la puesta en marcha de obras en 385,7 kilómetros, distribuidos en las autovías de Andalucía, Mediterráneo, Levante, Extremadura, Oviedo-Pola de Siero y Antequera-Málaga.

Sigue la huelga de funcionarios y la tensión en las cárceles españolas

Manifestación en Zamora y motín en Alicante

Funcionarios de la cárcel de Zamora se manifestaron con dos pancartas en la puerta de la prisión provincial, por la muerte del compañero, Angel Mota Iglesias y natural de esta capital. Los funcionarios no entraron en servicio en señal de protesta. Sí lo hicieron los interinos, por mandato del director. (EFE).

Madrid. (Efe).

El subsecretario del Ministerio de Justicia, Fernando Pastor, y el director general de Instituciones Penitenciarias, Antonio Asunción, se encuentran reunidos esta mañana con representantes de UGT y CC.OO. para intentar llegar a un acuerdo sobre la seguridad en las cárceles.

Mientras estas centrales sindicales no han convocado nuevos paros para los funcionarios de prisiones, CSIF mantiene su convocatoria de huelga indefinida hasta que la Administración atienda sus reivindicaciones.

Durante la jornada de ayer la totalidad de la plantilla de los funcionarios de prisiones secundaron la huelga de veinticuatro horas convocada por las centrales sindicales tras el atentado terrorista en el que murió el funcionario de la cárcel de Martutene (San Sebastián) Angel Mota Iglesias.

Mientras UGT y CC.OO. negocian con Justicia el cumplimiento de las medidas de seguridad acordadas el pasado mes de agosto, la central CSIF afirma que al menos en 27 centros penitenciarios los trabajadores han decidido continuar el paro indefinido tras celebrar asambleas a primeras horas de la mañana.

150 FUNCIONARIOS SE MANIFESTARON ANTE EL GOBIERNO CIVIL DE ZAMORA

Zamora. (Efe).

Unos 150 funcionarios de la prisión de Zamora se concentraron este mediodía ante el Gobierno Civil de la provincia, para exigir medidas de seguridad en el desarrollo de su labor.

En la misma acción de protesta, un grupo de funcionarios colocó un ramo de flores ante la sede del Gobierno Civil, en recuerdo de su compañero Angel Mota, asesinado por ETA en San Sebastián.

Durante la concentración, los funcionarios profirieron gritos contra ETA y pidieron la dimisión del ministro de Justicia, Enrique Múgica, y de los directivos del centro penitenciario de Zamora.

La prisión provincial de Zamora está atendida durante la jornada de protesta por funcionarios en práctica y miembros de la Cruz Roja.

MOTIN EN LA CARCEL DE ALICANTE

Alicante. (Efe).

Unos 80 internos de la cárcel alicantina de Fontcalent han iniciado este mediodía un motín, coincidiendo con la segunda jornada de huelga de los funcionarios de la prisión, informaron a Efe fuentes del citado centro penitenciario.

Un guardia civil de los que presta servicio en la prisión ha resultado herido en una pierna por el impacto de un ladrillo lanzado por los amotinados.

Las primeras informaciones señalan que los hechos se han producido cuando se han abierto las celdas para que los internos salieran al patio.

Según la Unión de Consumidores

La subida del teléfono, cuando la calidad está «bajo mínimos»

Madrid, (EFE).- La Unión de Consumidores de España (UCE) expresó hoy su desacuerdo con la subida de tarifas telefónicas aprobadas hoy por el Consejo de Ministros, al considerar "el desajuste existente entre la calidad y el precio".

En un comunicado, la UCE manifiesta, sin embargo, su conformidad con la restructuración de tarifas, que supone un reparto equilibrado y solidario de los costes, pues hasta ahora las llamadas urbanas, unas de las más baratas de Europa, eran sufragadas por las interurbanas e internacionales.

La Unión de Consumidores de España ha planteado a la Delegación de Gobierno en la Compañía Telefónica la necesidad urgente de un Reglamento de Calidad del Servicio Telefónico que refleje unos parámetros de calidad que obliguen a la Compañía a su cumplimiento y, en caso contrario, fije las sanciones.

Se pretende, según la UCE, que los usuarios tengan un sistema de defensa, al mismo tiempo que se equilibren los derechos y deberes de las partes, "ya que en la actualidad -señala la nota- es manifiesta la desventaja en cuanto obligaciones de los usuarios.

"Este hecho -añade- tiene especial urgencia en estos días en los cuales estamos asistiendo a la subida de tarifas del teléfono, en unos momentos en los que la calidad ofrecida por la Compañía está bajo mínimos, sin que ello implique sanción alguna".

PALENCIA

Paro de funcionarios en la Prisión Provincial (Página 5)

Sucesos: Detenciones y robo (Página 5)

Proyecto de acerado y ajardinamiento de la Arteria A-1 (Página 6)

El portavoz del CDS en la Diputación se enfrenta al Presidente (Página 6)

Conferencia sobre la defensa de los derechos del consumidor (Página 7)

El día 21 se inaugura la remodelación de los enornos de la Dársena (Página 8)

El Día del Seminario (Página 8)

Curso de monitores de socorrismo (Página 8)

M.C.D.2022

SABADO

17

Santoral: Ss. Patricio, Agrícola, Atón obs.; José de Arimatea, Alejandro, Teódulo ms.; Gertrudis v.; Desiderato (Deseado), Dionisio, Gabriel, Lalemant ms.

Sale el sol a las 07,24 h. y se pone a las 19,23 h. La luna sale a las 01,00 h. y se pone a las 09,55 h. Cuarto menguante el 19 en Sagitario.

Refrán: "No alabes hasta que pruebes".

EFEMERIDES

1808 Motín en Aranjuez contra el valido de Carlos IV, Godoy.

1921 Aplastamiento de la rebelión de los marineros y soldados rusos de la base de Kronstad contra la tiranía comunista.

1934 Se estrena en el teatro Español, de Madrid, "La sirena varada", primera obra dramática de Alejandro Casona.

1936 Se decreta la disolución de FE de las JONS y el procesamiento y prisión de sus dirigentes.

1959 Hawai se convierte en el 50 Estado de la Unión.

1969 Muere Daniel Vázquez Díaz, pintor español.

1987 Osel Hita Torres, un niño granadino de dos años, es entronizado Lama Budista en un templo del Himalaya.

EL DIARIO PALENTINO
EL DIA DE PALENCIA

Palencia: Mayor, 67 – 34001. Apartado de correos, 17
Teléfono: Redacción, 744822. **Anuncios y suscripciones,** 740417
FAX, 743360 **Depósito Legal:** P-2-1958

Presidente editor: José Luis Alonso Almodóvar; **Gerente:** José Luis Alonso Cruz

Director: JOSE MARIA RUIZ DE GOPEGUI Y SANTOYO. **Redactor jefe:** Gonzalo Ortega Aragón
Jefe de talleres: Francisco del Campo

Ventanal

Santa María de Redondo: Casona con inscripción, siglo XVII. (Foto G. Alcalde).

CARTELERA

DONSANTIAGO: *"La caja de música"* (5,30-8,15-10,45)

REY DON SANCHO: *"El club de los poetas muertos"* (5,30-8,15-10,45)

ORTEGA: *"La guerra de los Rose"* (T.) (5,30-8,15)
Recital de Olga Manzano y Manuel Picón (10,45)

AVENIDA 1: *"Cabeza de pelotón"* (18) (5,30-8,15-10,45)

AVENIDA 2: *"La pasión de Camille Claudel"* (13) (5,30-8,15-10,45)

AVENIDA 3: *"Nacido el 4 de julio"* (13) (5,30-8,15-10,45)

AVENIDA 4: *"Este muerto está muy vivo"* (T.) (5,30-8,15-10,45)

CINE CLUB CALLE MAYOR: *"The moderns"* Lúnes 19 (sesiones 5-8)

SORTEOS

Lotería primitiva

Jueves, 15 de marzo
12-24-32-40-41-46
C 18

BONOLOTO

Domingo, 11 de marzo
6-13-26-28-47-48
C 46

Lunes, 12 de marzo
27-29-36-37-44-47
C 25

Martes, 13 de marzo
3-4-11-18-25-49
C 6

Miércoles, 14 de marzo
3-7-9-21-22-26
C 31

ONCE
n.º premiado ayer
28992

FARMACIAS

Viernes, 16: D. José Fernando Adán Vallejo (Avda. República Argentina, 9) y Don Luis Valverde Rodríguez (Avda. Simón Nieto, 16).

Sábado, 17: D. Manuel Arangüena Arangüena (Barrio y Mier, 8) y doña María Luisa Torrego Pierrad (Polígono Pan y Guindas-C/ Honduras).

Servicio Nocturno: Don José María Fernández Nieto (Mayor,40). Tfno. 742470. Diariamente desde las 10,30 de la noche.

TELEFONOS

Hospital General "Río Carrión"	72 29 00
Urgencias H."Río Carrión"	74 40 11
Hospital Provincial "San Telmo"	72 82 00
Casa de Socorro	72 24 81
Clínica Cruz Roja	72 41 00
Cruz Roja (úrgencias)	72 22 22
Clínica "Virgen de la Salud"	74 77 00
Ambulancias	75 22 40
Policía (urgencias)	0 91
Policía Nacional	74 27 15
Protección Civil	0 06
Bomberos (Palencia capital: 080)	72 11 11
Subsector de Tráfico	72 06 88
Guardia Civil	0 62
Policía Municipal	74 76 77
Ayuntamiento	74 97 00
RENFE -información-	74 30 19
Autobuses RENFE	74 32 22
Taxis: Parada Federación	74 21 26
" " Pasaderas	74 08 10
" " San José	72 00 16
" " San Lázaro	72 20 76
" " Est. RENFE	74 39 19
Iberduero, averías	74 25 57

ACTOS Y CONVOCATORIAS

Conferencia en la UNED: El Centro Regional de la UNED ha organizado una conferencia sobre "Problemas actuales de la economía iberoamericana", que pronunciará hoy viernes a las 7,30 de la tarde Juan Velarde Fuerte. Es Catedrático de Economía Aplicada de la Universidad Complutense de Madrid. Se celebrará en la sede de la UNED.

Grupo Scout Castilla: - Dentro del ciclo de conferencias organizado por este grupo con motivo de sus veinte años de existencia hoy viernes va a celebrarse la tercera. El tema será "El Camino de Santiago: encuentro entre juventud y fe" y versará sobre la ruta realizada este verano por scouts de toda España para acudir al encuentro con el Papa. Hablará Pedro Hoya, consiliario scout. Será en el Colegio Marista a las 8,15 de la tarde.

Concierto doble: Los pianistas Fiona Pérez Gough y Gerardo Segurado Coll darán esta tarde un concierto dentro de la II Temporada de Jóvenes Instrumentistas organizada por ACUP. Será en el Aula Cultural de Caja Salamanca a las 8,30 de la tarde.

Adoración Nocturna: El turno 4º titular Inmaculada Concepción celebrará su vigilia mensual ordinaria la noche del 17 al 18 en la Iglesia de San Francisco, a partir de las 10,30. La Sección de Jóvenes celebrará también su vigilia mensual ordinaria en la noche del 17 al 18 en la Capilla de Nazaret, desde las 11.

Antiguos Alumnos de La Salle: La Asociación de Antiguos Alumnos de La Salle celebrará una misa en la capilla del Colegio el domingo 18 a las 12,30 horas, con motivo de la festividad de San José. Después habrá un vino español.

Orden Seglar de Santo Domingo: La Orden Seglar de Santo Domingo de Guzmán celebrará su reunión mensual el domingo 18 a las 6 de la tarde.

M.C.D.2022

ERA LA LECHE

Esto es la leche, se oía en la calle. Y era la leche. La leche derramada por los suelos, con la rabia de una burla más sobre nuestro campo, que ya sólo parece que interesa para hacer chalets y piscinas para los nuevos ricos.

Era la leche, aguada por tanto abandono administrativo. La leche por el suelo, como una blasfemia arrancada de la ira ganadera. La leche, depreciada y despreciada, porque nadie ha sido capaz de proteger un producto del que viven miles de familia y la leche que nos dieron los de la CEE.

Era la leche, destinada a un barrotillo urbano, porque mejor que se lo lleven las alcantarillas que no que se lo coman a manos limpias. Que ordeñas una vaca, porque la vaca es tuya y de lo tuyo come, pero es como si ordeñaras en caldero ajeno. Que ya no sabes si es la ubre de tu vaca o es la ubre de Tócame Roque, señor Romero que estás en los cielos y hay que ver lo lejos que te pilla el campo.

Era la leche, en un río revuelto de asfaltos y baldosas, ganancia de compradores. Que una cosa es que la vaca no dé oro molido y otra que ordeñemos un aguachirle que apenas da para un pienso. Piensa, Romero, qué se hizo de nuestra ilusión por una cabaña mejorada y unas explotaciones modernas, si sacas la leche a la plaza y es como si sacaras una golosina a la baja, caramelo de repelea y tres cuartos de limosna.

Era le leche, Romero, que tanto vas y vienes a la lechería y te traes el cantarrillo lleno y aquí que nos parta un rayo. Y un rayo de ira nos está partiendo, Romero, dejados de tu mano, dejados de la mano comunitaria, amarrados de la mano de los que compran a oferta desbordante, cogiditos ahora de la mano, que llueva, que llueva, la Virgen de la Cueva, a ver si se despeja la capacidad negociadora del señor Romero y termina por saber qué leches quiere.

Cómo voy a comprar una vaca, si por cada vaca que tengo me mandan un camión por la frontera. Que ya tengo una vaca lechera que no es una vaca cualquiera. Que en vez de darme leche por el prado, me da agua de borrajas.

Era la leche y el señor Romero, incumbustible monolito en el campo, se traslucía por una bola de cristal, viajando en tren, lindos paisajes, hasta las praderas comunitarias. Y en su sonrisa de juez rural, bajo su bigote de constitucionalista de Cádiz, había una humilde afirmación, que sí señores, lo que ustedes digan. Y allí estaba el portero más goleado de toda Europa. Y aquí era la leche. Era la leche.

RETABLILLO

VALLEJO-NAGERA

Permítasenos traer aquí una anécdota de Juan Antonio Vallejo-Nágera, que pone de recuerdo sus raíces palentinas. Un hecho irrelevante al lado de cuantos forman su luminosa biografía, pero que, por nuestro, parece oportuno contarlo.

Ocurrió en el aeropuerto de San Juan, en Palma de Mallorca. Acudía el «Palencia C.F.» para enfrentarse con el equipo palmesano y en el mismo avión viajaba un grupo de TVE, encabezado por Amestoy, Vallejo-Nágera y algún artista. Para recibir a la «embajada morada» se encontraban varios palentinos y vistiendo el traje regional castellano, los hijos de los dueños del Hotel «El Valle», derrochando cordialidad saldañesa en la bienvenida.

Al ver el ambiente, los de la «tele» dieron por sentado que el recibimiento lo habían montado para ellos. Amestoy se quitó las gafas oscuras; quién se ajustó el nudo de la corbata y todos compusieron la mejor sonrisa, para recibir los ramos de flores de los nietos de Doña Agustina Simón, la pionera del Hotel «El Valle».

Testigo quien esto escribe de lo que ocurría, se atrevió a acercarse a Vallejo-Nágera, para deshacer el error:

-Creo, Doctor, que se equivocan; no los esperan a ustedes, sino a un equipo de fútbol, pero no se preocupe, que todo queda en casa: Se trata del «Palencia»

-¿Palencia? La tierra de mi padre.

Durante unos minutos el famoso psiquiátrico y polifacético intelectual se interesó por las aventuras y desventuras del equipo y también por algunas de las cuestiones, que entonces marcaban la actualidad palentina, de la que se encontraba al tanto. Ocurría esté en la raya de la primavera de 1983 y aún recordamos el cariño con que envolvió la frase «La tierra de mi padre».

LIMPIEZA

Nadie osará discutir que Palencia no es precisamente una ciudad limpia. Las causas, plurales; como las responsabilidades. Mas no vamos a tocar de nuevo ese tema. Hablemos de la limpieza, pero desde el planteamiento, que nos hace un lector.

«¿No se han dado cuenta, -más que preguntar afirma- del ruido que produce el camión de recogida de la basura? Si pasa rayando la media noche, mal, pues ya pilla a muchos acostados; pero si lo hace con las primeras luces de la mañana, todavía peor, ya que ya no hay quien vuelva a coger el sueño».

Después «se tira a fondo» contra el rendimiento de los vehículos, sobre todo del destinado a «pasar el trapo» sobre la acera, «tan madrugador, como inoperante», para concluir preguntando si no existe manera de que actúen de forma más silenciosa. «El camión de recogida, más que basura, parece que estuviera triturando a la ciudad entera; más que ruido, lo suyo ya es estruendo».

Pues así están las cosas, amigo. Y así seguirán, no se anime...

UNA FUENTE

Pedir que de una vez por todas rematen las obras de los Jardinillos, caso sea pretender demasiado. Sí, debe de serlo, porque a ello nos hemos referido ya repetidas veces y si nuestro clamor fue en vano, seguramente es que no podía ser atendido.

Pero sí aspiramos a que presten atención a la fuente, cercana a la verja de la Estación. ¿Cuántos meses y meses han transcurrido desde que dejó correr la última gota de agua? «Murió» su alegría líquida a mano airada, pues, tierra de vacceos la nuestra, por acá menudean los vándalos.

La primavera se acerca y los Jardinillos de nuevo se pueblan con la presencia viva de la gente menuda. Parece, por lo tanto, llegado también el momento de reparar la fuente para la sed y para la fatiga de los chiquillos. Que además de inútil, una fuente sin agua parece un tiesto sin plantas.

P.M.B.

DON ELVIRO

Por MELLADO

M.C.D.2022

ESPAÑA Y LA MORAL DEL DINERO

Pedro CARREÑO

Desde la moral al inmoralismo, pasando por la ética, hay una sucesión de gradaciones que cualquiera puede encontrar en el "Diccionario filosófico" de Zaragüeta, y no será este cronista quien se meta en filosofías sobre los diversos valores y aun contradicciones entre la moral y la ética, porque esta última es un concepto filosófico mientras que la moral ha anidado siempre en la conciencia de los hombres, que a lo largo de los siglos han distinguido muy bien entre la moralidad y la simple conducta ética. Recientemente nada menos que el Cardenal Tarancón y el profesor Aranguren han dado buenas lecciones sobre la moral de los políticos y el "minimalismo moral" de nuestro tiempo. "Los políticos -dice el Cardenal Tarancón- se inventan una moral para enriquecerse", y añade que la sociedad española "se basaba en una moral católica" y que con la "constitución aconfesional ha caído la moral católica en que se basaba nuestra convivencia". Ergo, para Tarancón el "caso Guerra me parece sólo una anécdota". Si la moral ha desaparecido, todo vale y nada tiene importancia duradera. De ahí que robar un poco a todos, y a nadie en concreto, ni siquiera sea perseguible por las leyes. Sólo cuando se trata de funcionarios públicos -y Juan Guerra no lo era-, está previsto como delito el tráfico de influencias.

Vamos por tanto a la conclusión de que excluida de la sociedad nuestra vieja moral católica, de la cual por cierto muchos hicieron mangas y capirotes en todo tiempo, todo vale en el orden de la política y lo sustancial es enriquecerse, dentro de una moral calvinista deformada y llevada al extremo. Si los patrones de España ya no son Santiago y Santa Teresa, sino San Metro Cuadrado y Santa Peseta, estos nuevos patrones se convierten en un fin último, y es válido comprar un terreno forestal para después declararlo edificable, y meterse en el bolsillo con este simple cambio de calificación unos cuantos cientos de millones de pesetas. Puede decirse que con esto no se ha perjudicado a nadie, y que se ha cumplido el fin último de la nueva sociedad, que consiste en ganar dinero. Cuando la moral pública se desploma, la ética sale por la ventana. Triste conclusión, que a todos afecta.

No siempre fue así, pero los ejemplos de inmoralidad en las cuestiones públicas han sido en España demasiado frecuentes. Una inmoralidad en el manejo de los asuntos públicos llevó al patíbulo en nuestro siglo XVI a Don Rodrigo Calderón, que había sido el valido, es decir, algo así como el vicepresidente del Duque de Lerma. De D. Rodrigo Calderón dice el historiador Corral Castanedo, especialista en estudios sobre la Casa de Austria, que "la base del poder de Calderón era su influencia sobre el Duque de Lerma", que cuando cayó del poder -porque no hay poder que dure eternamente-, logró ser nombrado Cardenal, y de él se escribió entonces aquel pareado que decía "para no morir ahorcado/se vistió de colorado". Al final, el que fue privado de todos sus cargos y ajusticiado fue D. Rodrigo, a quien el verdugo cortó amablemente la cabeza. Pero la inmoralidad administrativa continuó, y acabó siendo casi norma en los gobiernos españoles hasta después del Marqués de Salamanca, que por cierto tuvo una etapa de ministro de Hacienda. Nuestros problemas de moralidad pública -o de inmoralidad, como ustedes quieran-, vienen ciertamente de muy lejos.

Ha sido Ernest Hemingway, quien en su obra "Por quién suenan las campanas" ha escrito que los gobernantes españoles "han tenido siempre una moral de ladrones de caballos", y se sabe que para un escritor americano llamar a alguien ladrón de caballos, o sea cuatrero, es la más grave de las ofensas. Pero la inmoralidad en los asuntos públicos permitió desde siglos muy antiguos amasar inmensas fortunas, y en esto ni siquiera fue inocente aquel apóstol de la ética que se llamaba Séneca. No es de ahora el valor de la opinión de Aranguren cuando dice que "se han substituido los valores propiamente morales por los valores trivialmente estéticos". Las consecuencias están a la vista, y no son sólo culpa del Gobierno. Cuando la vieja moral se eclipsa, con la ética en la mano se puede entrar a saco en cuanto se quiera.

Dicen en mi tierra norteña -de donde vienen tantos refranes y proverbios- que "la moral era verde y se la comió un burro", expresión de un pueblo viejo secularmente desengañado de quienes le mandan y gobiernan, pero no sólo ahora, sino en todas las épocas en las cuales el inmoralismo favoreció la rápida posesión de fortunas y la pasión por el dinero. "Los que van principalmente en busca del dinero" -dicen en recientes declaraciones el Cardenal Tarancón- no pueden creer en Dios", pero ya desde mucho tiempo hace se habló de aquellos que "cortan el cupón, roban el copón y se comen el capón". Hemos perdido las ilusiones de hace una década, cuando se creía que la democracia era como el bálsamo de Fierabrás, que curaría nuestros males al mismo tiempo. No ha curado ninguno, sino que ha acrecentado males muy viejos. Si antaño se cortaba la cabeza a D. Rodrigo Calderón, hoy todos los Calderones siguen en sus cargos y en sus puestos.

Si la tarea del intelectual es criticar a la sociedad y al Estado pero criticándose también a sí mismo, arrojemos ceniza sobre nuestras cabezas. Esta es la España que hemos querido, pues la hemos votado. Y por lo tanto, siendo nosotros los autores, no nos quejamos. Así la hemos hecho, y tenemos que soportarla.

PALABRAS MAYORES

La mujer

San Juan, 4, 5-42

Alberto A. Torres, S. J.

En resumen, la mujer es el domingo para el hombre, la reina para el joven, la compañera para el adulto y la enfermera para el viejo. La mujer es el paraíso de los ojos, el infierno de las almas, el purgatorio de los bolsillos y el limbo del pensamiento, dicen. Para Dios, en cambio, es el evangelio del domingo.

Mediodía oriental, pozo de Siquem; polvo, sudor y sed: Jesús llega, encuentra allí a una mujer y le dice:

–Dame de beber.

El lector puede ser gallego, andaluz, catalán, "vasco pues" y se le nota a la legua marinera. Igual la mujer a Jesús: le vio galileo y judío. Y, además, hombre, ¡qué oportunidad para humillar a un judío! Porque samaritanos y judíos no podían verse ni en pintura. Llevaban casi 800 años sin hablarse los vecinos...

–¿Cómo tú, judío, me pides agua a mí, samaritana?

Así , con altivez y ganas. ¡Tú... a mí! Jesús aguanta la tarascada y juega la mejor carta que el hombre tiene para ganar a la mujer: la carta de la intriga:

–Si conocieras el don de Dios y quién es el que te pide agua...

"Don de Dios", "quién es"... La intriga por el flanco débil de toda mujer: por sus ansias innatas de verdad, pureza, bondad... Ella:

–Señor...

De tutearle con altivez a tratarle con respeto: Señor. Humilla el toro:

–Señor, si no tienes cubo y el pozo es hondo, ¿cómo vas a sacar agua viva?

Humilla la mujer pero levanta el testuz. Sospecha algo misterioso en ese "agua", pero en lugar de entrarle por ahí, disimula y tira por la materialidad de las palabras: que si el pozo es hondo (32 metros), que si no tiene cubo... Despistar para no enterarse, no enterarse para no comprometerse. Jesús la acorrala. Segunda carta del mismo palo:

–El que bebe agua de ésta, vuelve a tener sed; el que bebe del agua que yo voy a dar (...), se le convertirá dentro de un manantial, que estará saltando para una vida sin término...

Por consiguiente, un agua divina, espiritual. ¡Ya es insinuarse! Porque ella, como buena oriental, distingue bien el agua muerta (la del estanque) del agua viva (la del manantial). Ahora un tercer agua: un agua espiritual. Luego... este hombre no es cualquiera. Lo ve y le dice:

–Dame agua de ésa. Así no tendré más sed ni tendré que venir aquí a sacarla.

Por fin, la mujer dobla. Pues no, no dobla; humilla pero no dobla. Oye agua espiritual y finge entender agua material. Jesús cambia de carta:

–Vete a llamar a tu marido y vuelve.

–No tengo marido.

Como no se coge los dedos, hay que pillárselos:

–Muy bien que no tienes marido, porque has tenido ya cinco y el de ahora no es tu marido.

La vida de la mujer a la intemperie. Este hombre sabe de pecados, luego tiene que ser Dios. ¿Cree el lector que...? Pues no; la mujer desvía la conversación y pregunta dónde hay que adorar a Dios: si en el monte Garizim de los samaritanos o en el de Jerusalem de los judíos. Jesús le responde que ni allí ni allá sino "en espíritu y verdad". Se desentiende del tema y, en vez de rendir, escapa por el callejón de otro asunto:

–Sé que va a venir el Mesías, el Cristo; cuando venga, nos lo explicará todo, dice la mujer. Y, en una explosión de luz, responde Jesús:

–Soy yo, el que habla contigo.

Lector, aunque lo parezca, éste no ha sido el diálogo de una mujer con Jesús solamente sino el de un alma con Dios. Así de rácano el hombre y la mujer, así de insinuante Dios con ellos...

M.C.D.2022

Los servicios mínimos garantizaron la normalidad

Importante incidencia de la huelga de funcionarios en la prisión provincial

El paro de hoy había sido convocado sólo por la CSIF y USO

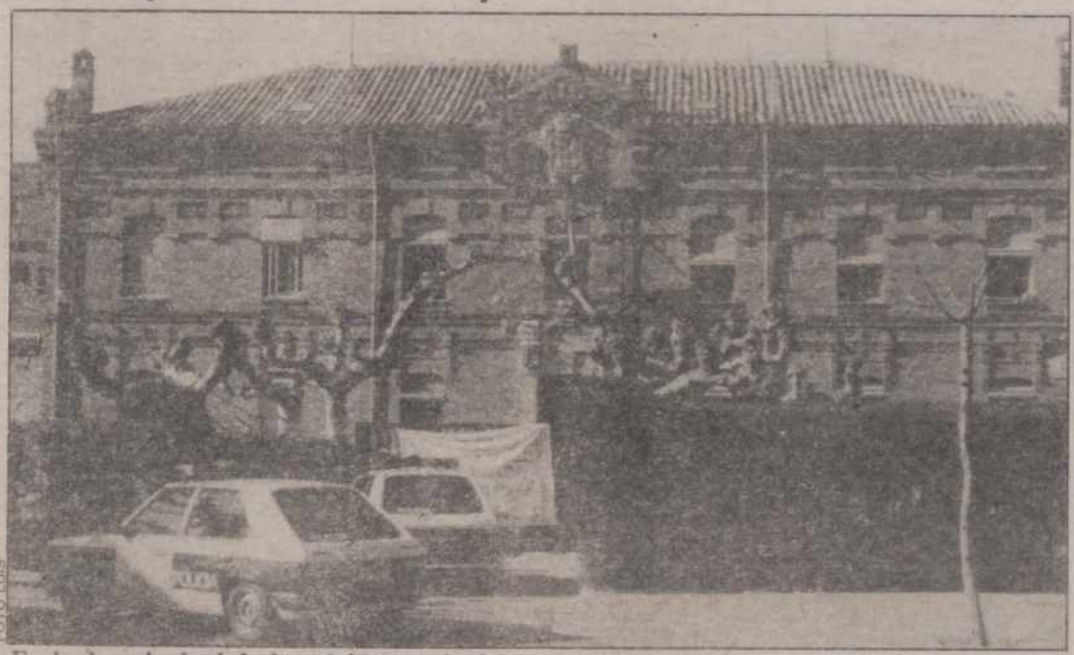

FOTO LUIS

Fachada principal de la prisión provincial.

FOTO LUIS

Pancarta en la que los funcionarios exigen soluciones que garanticen su seguridad.

Redacción

Los funcionarios de la prisión provincial de Palencia han secundado hoy la huelga en un porcentaje muy alto, aunque los servicios mínimos se han cumplido ampliamente y la situación en el centro penitenciario es de normalidad absoluta. No obstante, desde primeras horas de hoy, los funcionarios del turno de mañana se han reunido en asamblea a la entrada del edificio, impidiendo el paso de personas. En las verjas se colocó una gran pancarta en la que se puede leer: "¡¡Basta ya!!. Exigimos soluciones."

Los funcionarios estaban pendientes de la reunión que se estaba celebrando en Madrid, entre representantes de los sindicatos UGT y CC.OO. y el subsecretario del Ministerio de Justicia, con el fin de llegar a acuerdos. Por este motivo el paro de hoy había sido convocado tan solo por la CSIF y USO, con carácter indefinido y hasta que el Ministerio atienda sus reivindicaciones.

A pesar de que los funcionarios han impedido las entradas y salidas a la prisión, según ha podido saber nuestro periódico el suministro de proveedores se ha realizado con normalidad, aunque no les han dejado entrar con sus vehículos, como hacen cotidianamente.

La actual plantilla de funcionarios del centro penitenciario palentino se compone de unas setenta personas, a la que estos días hay que añadir otros nueve que se encuentran realizando prácticas, tras haber aprobado la correspondiente oposición.

Esta mañana hicieron acto de presencia ante la entrada varios coches del Cuerpo Nacional de Policía, aunque al parecer su presencia nada tenía que vez con el conflicto que afecta a la plantilla de funcionarios, ya que tras permanecer durante unos instantes en el lugar lo abandonaron.

Finalmente diremos que en la prisión provincial de Palencia se encuentran en la actualidad internados tres miembros de ETA, dos hombres y una mujer.

SUCESOS LOCALES

Detenidos

Funcionarios del Cuerpo Nacional de Policía de la Comisaría de Palencia han detenido en los últimos días a varias personas por estar presuntamente implicados en el tráfico de drogas. Así, en el Parque del Salón de Isabel II detuvieron a Florencio Helguera Rabanal, de 25 años, vecino de Villoldo, que además tenía interesada su busca y captura por un juzgado de nuestra ciudad.

Asimismo y cuando se encontraban en el interior de un turismo, en la calle Antonio Maura, fueron detenidos Pierre Bernard Venditti y Hervé Bernard Roger Marie Damon, de 19 y 23 años, respectivamente, ambos de nacionalidad francesa, supuestamente implicados en un delito contra la salud pública.

MOTOCICLISTA HERIDO AL CHOCAR CON UN TURISMO

Manuel del Río Bardón resultó herido leve al colisionar el ciclomotor que conducía y el turismo Seat 124 P-24414, conducido por Agustín Arquero Rebollo, cuando circulaban ambos por el cruce de las calles Ramíres y Juan de Castilla. El herido fue atendido en el Hospital "Río Carrión".

SUCESOS EN LOS PUEBLOS

ROBO EN AGUILAR DE CAMPOO

El propietario de un establecimiento de electrodomésticos sito en la calle Barrio y Mier, de Aguilar de Campoo, denunció el robo de diversos efectos y artículos, así como de 41.000 pesetas en metálico, valorando todo en unas 400.000 pesetas. El autor o autores forzaron la puerta.

El lunes no se podrá pescar la trucha

Ante las distintas informaciones habidas, con relación a la festividad de San José, se pone en conocimiento de todos los pescadores que, de acuerdo con la Orden de 31 de noviembre de 1989, de la Consejería de Medio Ambiente y Ordenación del Territorio, en la que se establecen las normas que regularán la pesca durante la campaña 1990, y al no ser el próximo lunes 19 de marzo, festividad autonómica, queda prohibida la pesca en todas las aguas libres declaradas trucheras de la provincia.

Juan José Martín González habló sobre el espacio interior en Velázquez

El Catedrático de Historia del Arte de la Universidad de Valladolid y de la Real Academia de Bellas Artes de San Fernando Juan José Martín González pronunció ayer una conferencia en el Centro Regional de la Universidad Nacional de Educación a Distancia (UNED) de Palencia. Habló sobre «El espacio interior en los cuadros de Velázquez», tema de gran actualidad por cuanto sigue abierta en el Museo del Prado la gran exposición que recoge prácticamente la totalidad de la obra realizada por el insigne pintor español. En la foto, el profesor durante su conferencia.

M.C.D.2022

Comisión Municipal de Gobierno

Aprobó el proyecto de acerado y ajardinamiento de la Arteria A-1

La Comisión Municipal de Gobierno aprobó ayer por unanimidad seis de las ocho licencias de obras y con las abstenciones de PSOE e IU la relativa a construcción de ocho viviendas, locales, trasteros y garajes en calle Diagonal 20. La solicitada para bar en la calle Panaderas quedó pendiente. También aprobó unánimemente dos alineaciones y cuatro informaciones urbanísticas relativas a solar de las calles Gran Capitán y Navas de Tolosa, edificio y zonas colindantes en Camino de la Miranda, finca del Camino de la Torrecilla, local destinado a discoteca y para una zona del kilómetro 12 de la carretera de Santander. En actividades molestas aprobó una para taller de calderería en Avenida de Madrid 30, con el voto en contra de IU, y unánimemente las de taller de serigrafía en calle Paraguay, fabricación de carpintería de PVC en calle Andalucía y venta de motos, bicicletas y reparación de éstas últimas.

Dos licencias de primera utilización para clínica y tienda oftalmológica en calle Mayor 88 y naves industriales en calle Sevilla fueron también aprobadas, al igual que varias certificaciones de obras y el proyecto técnico de acerado y ajardinamiento de la Arteria A-1 que llevará en su día el nombre de Santiago Amón. Está presupuestada en más de 7 millones. También se aprobó la propuesta de adoptar acuerdos para llevar a efecto la gratuidad en el uso de transportes urbanos de viajeros a pensionistas con ingresos iguales o inferiores al SMI.

IU pidió comprensión y solidaridad con los ganaderos palentinos; que se inspeccionen las actividades molestas, insalubres y de riesgo que ocasionan perjuicio a los vecinos y, en nombre de la A.V. del Cristo, que se traslade la fiesta de Santo Toribio del 22 al 29 de abril para que no haya interferencia de otros programas festivos. Se habló también de la reciente prueba de motorismo celebrada allí. El Alcalde dijo que él firmó autorización para el Camino de la Miranda pero luego la prueba se había celebrado en otro lugar distinto por lo que se ha dado orden a la Policía para que vigile los cerros. El PSOE pidió un Plan de Recuperación del paraje de la Fuente de la Salud", que la Comisión Territorial de Patrimonio supervise las obras de iluminación de la Catedral, apertura de los urinarios de los Jardinillos, paralización del vallado en viviendas de la Fuente del Rey y que el Servicio de Prensa disponga de un lugar digno.

Hoy vuelven a actuar en el Ortega

Hermoso recital de Olga Manzano y Manuel Picón

El dúo formado por la argentina Olga Manzano y el uruguayo Manuel Picón dio un recital anoche en el Cine Ortega, dentro de su gira "15 años de música latinoamericana en España" que protagonizan ellos dos y los también cantautores Carlos Tellechea y Rafael Amor. Estos últimos actuarán también en Palencia el próximo viernes.

El recital, que repiten esta noche a las 11,45 en el Ortega, fue un entrañable recorrido por esos quince años de radicación, vivencias y creación musical en España. Se abrió con "Canción de esquina" compuesta hace mucho, cuando ambos cantaban en la calle, y después fue trayéndonos el calor y las palabras hermosas de Pablo Neruda, de quien Picón ha musicalizado varios poemas del libro "Los versos del capitán": la tierra, los cuerpos, el amor, el fuego, el viento, la vegetación, lo sensorial, la belleza, la vida y la muerte, todos los grandes conceptos se encierran en poemas como "La tierra", "La gaviota", "Sólo porque te quiero", "Tu cuerpo", "Siluetas en la luz" o "Tu risa", canción con la que cerraron una actuación, en la que ambiente iba cargándose de recuerdos y de una fluida comunicación entre las voces vibrantes de Olga y Manuel, la guitarra de éste como único acompañamiento, la sencillez de dos personas solas en escena y el público, integrado en su mayoría por habituales de este tipo de música. Hubo también espacio para un fragmento de "Fulgor y muerte de Joaquín Murieta" de Neruda.

"El camaleón", "Hagámonos a la mar" y "Que se mueran" son tres canciones del último disco de Olga y Manuel "Marea Negra" editado en el 88. Las dos primeras como casi todas las que interpretan son composiciones de Picón en letra y música. "Que se mueran" es obra de Luis Barros, un uruguayo que sigue ganándose la vida cantando por las calles europeas. Hubo además una canción de recuerdo y homenaje para el que fuera genial futbolista brasileño "Garrincha" y no faltó "Caravallo mató un gallo" con acompañamiento de palmas por parte de unos espectadores ganados completamente por la sinceridad de Olga y Manuel, que les pidieron además su solidaridad para que esta música no se pierda. Hoy vuelven a actuar.

Ponencia del presidente de la Diputación en el IV Simposium Iberoamericano de Medio Ambiente y Municipio, en Málaga

Patrocinado por el Instituto de Cooperación Iberoamericana y varias instituciones públicas y privadas malagueñas se está celebrando en Málaga el IV Simposium Iberoamericano de Medio Ambiente y Municipio, en cuyo Comité de Honor figura S.M. el Rey D. Juan Calos I, el presidente del Gobierno, el vicepresidente y otras relevantes autoridades. La organización ha corrido de cuenta del Ayuntamiento, que ha contado con la colaboración de la Fundación Ambiente y Recursos Naturales, el Instituto Nacional de Administración Pública, la Organización Iberoamericana de Cooperación Intermunicipal y la Federación Española de Municipios y Provincias (FEMP). La sede del simposium es el Palacio del Miramar.

Hoy viernes, a las 11,30 horas, interino en estas jornadas municipalistas el presidente de la Diputación Provincial de Palencia, Jesús Mañueco Alonso, quien presentó una ponencia titulada "Turismo Interior y Medio Ambiente".

REGISTRO CIVIL

NACIMIENTOS

Julio Angel Hernández Lozano, de Angel y Ana.

Jorge Chico Macho, de Félix y María Rosalía.

Fernando Maté Villafruela, de Antonio Fernando y María Judit.

Paula Rodríguez Valles, de Felicísimo y María Luisa.

Luis Antonio Revilla Martínez, de Luis y Angélica.

María Teresa Pérez Arenas, de José Luis y María Teresa.

DEFUNCIONES

Félix Caballero de la Marca, 80.

El portavoz del CDS en la Diputación contesta al Presidente sobre los sueldos

Ante la contestación del presidente de la Diputación a la pregunta formulada por el Grupo del C.D.S., en relación con el sistema de retribuciones elegido por la presidencia y los devengos producidos desde su aplicación, respuesta que ha sido difundida en algún medio de comunicación de esta capital, el pasado día 13, y con el fin de aclarar a la opinión pública la posible confusión creada, al afirmarse que, en el mes de diciembre, este portavoz ha recibido mayores emolumentos que el presidente, deseamos hacer constar:

Dar apariencia de verdad a lo que no lo es, aunque sembrar la confusión en la opinión pública. Manipular las cifras, presentándolas interesada y tendenciosamente, significa faltar a la verdad. Las medias verdades inducen a error.

Esto es lo que hace con la referida contestación.

Efectivamente, mis retribuciones en la Diputación en el mes de diciembre pasado, por todos los conceptos, ha sido 105.000 pesetas íntegras, por cierto, las que ha tenido a bien conceder la presidencia a los diputados-portavoces en la Corporación. Esta cantidad se distribuye: 50.000 pesetas fijas mensuales, como cualquier otro diputado, 25.000 pesetas fijas mensuales como los demás portavoces y 30.000 pesetas por asistencia a dos comisiones o plenos.

Naturalmente, también en mi caso se deduce un porcentaje, el 20 por ciento, en concepto de I.R.P.F., con lo que la cantidad líquida percibida fue de 84.000 pesetas.

La cantidad recibida por la presidencia en dicho mes, según su contestación, fue de 120.000 pesetas íntegras, reducidas a 93.600 pesetas líquidas. Pero claro, sólo por asistencias y representación ordinaria, falta por añadir 125.000 pesetas íntegras fijas mensuales de gastos de representación sin justificar y la cantidad correspondiente de gastos de representación a justificar, cifra que en este momento desconocemos, pero que no dudamos se nos va a facilitar según hemos solicitado.

De manera que en absoluto son comparables las cifras indicadas en la contestación. No dudamos que la función, las competencias y responsabilidad del señor presidente requieren unas mayores compensaciones. Es obvio y, naturalmente, lo asumimos y aceptamos. Lo que rechazamos es que se quiera confundir a los ciudadanos, pretendiendo hacerles ver que este portavoz recibe mayores retribuciones que el titular de la presidencia. Sr. presidente: ¡no se puede comparar el todo con la parte!

Bien es cierto que desearíamos que las Comisiones Informativas y los Plenos tuviesen más contenido y debate, aunque se alargara su duración, y así lo venimos reclamando reiteradamente, pero nos tenemos que limitar a mostrar nuestras discrepancias, pues de forma sistemática las propuestas de la oposición son desoídas y permanentemente nos encontramos ante hechos consumados, frente a los que no se admite la discusión. Pensamos que no existe institución con la que se pueda parangonar, y desde luego en absoluto con la más próxima, el Ayuntamiento de esta ciudad.

Numerosos ejemplos podrían avalar esta tesis, baste uno: en sendas sesiones plenarias de la Diputación y el Ayuntamiento, celebradas el pasado día 12, se sometieron a debate y aprobación las ofertas públicas de empleo de ambas instituciones, usted señor presidente pudo comprobar que distintos fueron los debates y las votaciones.

Sabemos que estos aspectos retributivos no son esenciales en la gestión y administración de los intereses provinciales, que no lwe agrada el tratamiento público de los mismos, que le producen un cierto desasosiego, pero entendemos que los ciudadanos tienen el derecho de conocerlos exactamente como son y no admitimos la confusión en los mismos.

Sr. Mañueco: estamos dispuestos a poner sobre cualquier mesa, todos los datos que precise sobre las retribuciones o cualquier otro aspecto de nuestra función en la Diputación o el Ayuntamiento. Por ello, aunque usted es muy libre en hacerlo, no es necesario que "amague" con preguntas al Pleno Municipal, ni solicite ninguna intermediación, sólo tiene que decirlo. Por supuesto, esperamos que, en justa reciprocidad, corresponda con la misma transparencia, abandonando la capacidad y oscurantismo que actualmente se practica en la Diputación que dirige.

EL PORTAVOZ DEL CDS EN LA DIPUTACION DE PALENCIA
José Antonio San Juan de la Fuente

EL TIEMPO

El tiempo estará hoy seco y soleado, con temperaturas en Castilla y León altas para la época del año, informó el Centro Meteorológico Zonal del Duero.

El viento soplará flojo de componente sur y las temperaturas máximas previstas oscilarán entre los 16 y 20 grados, con mínimas de madrugada entre los dos y seis grados.

Para mañana, sábado, y el domingo, se prevén temperaturas semejantes a las de hoy.

M.C.D.2022

Ayer, en Sala Caja Palencia

Conferencia de Daniel Ibáñez sobre la defensa de los Derechos del Consumidor

Organizada por la Concejalía de Consumo ayer se celebró en la Sala Caja Palencia de la calle Don Sancho una conferencia sobre "Los Derechos del Consumidor en la perspectiva del Mercado Unico Europeo", a cargo del Decano del Colegio Provincial de Abogados Daniel Ibáñez Espeso. Con el conferenciante ocuparon la presidencia el concejal delegado de Consumo Alberto Pérez Villar, el sociólogo municipal Francisco Ramos y la responsables de la Oficina Municipal de Información al Consumidor (OMIC) Yolanda Moreno. Pérez Villar señaló que en el Día Mundial de los Derechos del Consumidor era necesario hacer algo y el Ayuntamiento había optado por una discusión del problema en el ámbito escolar y por la conferencia. Aludió al discurso de John F. Kennedy en 1962, como primera declaración institucional de los derechos del consumidor, que llevó a partir de entonces a la elaboración de normas en el Derecho positivo. En el caso español, citó también, tenemos el artículo 51 de la Constitución del 78, desarrollado posteriormente en la Ley General en Defensa de los Consumidores y Usuarios y en otras autonómicas.

Daniel Ibáñez inició su intervención asegurando que "la abogacía tiene que responder a la hora de defender los derechos de los consumidores". En su opinión debería hablarse a partir de ahora del Día Mundial de la Defensa de los Derechos de los Consumidores, puestos que esos Derechos ya está reconocidos en la legislación y lo que se echa de menos es contar con mecanismos efectivos para ponerlos en práctica.

Hizo un breve recorrido histórico desde el Derecho romano insistiendo en que los derechos como tales no se proclaman hasta la Independencia de los Estados Unidos para pasar luego a la Constitución Francesa y a las restantes. En cuanto a las asociaciones en defensa de los consumidores dijo que nacieron contra las prácticas y cláusulas abusivas y sólo cuando existió ya una conciencia de derechos a defender.

Se refirió luego al caso español señalando que la Constitución del 78 plasma unos derechos fundamentales de los consumidores y usuarios a la salud, la seguridad y los legítimos intereses económicos en su artículo 51, el derecho a un medio ambiente adecuado en el artículo 45 y el derecho a una tutela efectiva de jueces y tribunales en su artículo 24. El artículo 51 se desarrolla en la Ley General de agosto del 84 y en la Ley de Arbitraje del 88, además de estar protegidos también los derechos de los consumidores en varios artículos del Código Penal, "luego leyes tenemos y suficientes, lo que necesitamos es mecanismos efectivos como el de los juicios verbales que se resuelven en tan sólo 23 días sin dilaciones. Aludió también al Tribunal de Justicia de la CEE cuyas sentencias van a ser vinculantes y prevalecerán sobre los paises.

Terminó ofreciendo el Colegio de Abogados para desarrollar la Ley de Arbitraje en defensa de los consumidores, ofrecimiento que el Ayuntamiento aceptó en el sentido de constituir las Juntas Arbitrales de Consumo.

FOTO LUIS

Sociólogo municipal, concejal de Consumo, conferenciante y responsable de la OMIC.

DÍA DEL PADRE

ENVUELVE

TU CARIÑO

Una corbata. Para quien te enseñó a hacer el nudo.

Un libro. Con el agradecimiento del mejor consejo.

Una chaqueta de punto. Por el calor que te hizo sentir en los momentos difíciles.

Unos gemelos de oro. Porque una relación así es todo un lujo...

Son regalos exclusivos. Con firma. Y que dirán mucho de ti a papá. Por eso, en El Corte Inglés, los envolvemos con todo el cariño.
El tuyo.

El Corte Inglés

19 DE MARZO

M.C.D.2022

Con motivo del XIX Día Forestal Mundial

La remodelación y plantaciones del entorno de la Dársena serán inaugurados el 21 de marzo

La Confederación Hidrográfica del Duero va a conmemorar el XIX Día Forestal Mundial con la inauguración de las obras realizadas en varios tramos del Canal de Castilla entre Valladolid y Palencia. Los actos se celebrarán el 21 de marzo y tendrán su culminación en Palencia, concretamente en los entornos de la Dársena. Se iniciará en la Dársena de Valladolid, seguirá en el Area de Descanso de Cabezón y a las 13,30 en la Dársena de Palencia, donde la Consejería de Medio Ambiente y Ordenación del Territorio de la Junta efectuará una suelta de peces toda vez que está ya constituido el coto de pesca. Terminará el programa con una comida en el Hotel Castilla Vieja de nuestra ciudad.

Está previsto que asistan el Presidente de la CHD José Mª de la Guía, el Director Técnico José Sáenz de Oiza y el Jefe del Servicio de Medio Natural Alfonso Fernández Molowny. Junto con ellos lo harán los Alcaldes de Valladolid y Palencia, Tomás Rodríguez Bolaños y Antonio Encina Losada respectivamente, el Gobernador Civil de Palencia Esteban Egea, el Delegado del Gobierno en Castilla y León Arsenio López Huerta, el Jefe de la Demarcación Occidental de Carreteras Pedro Escudero Bernat y el Secretario General de la Consejería de Medio Ambiente Jesús Gámez Montes.

Un muro y un arco de piedra dan entrada al nuevo recinto. FOTO LUIS

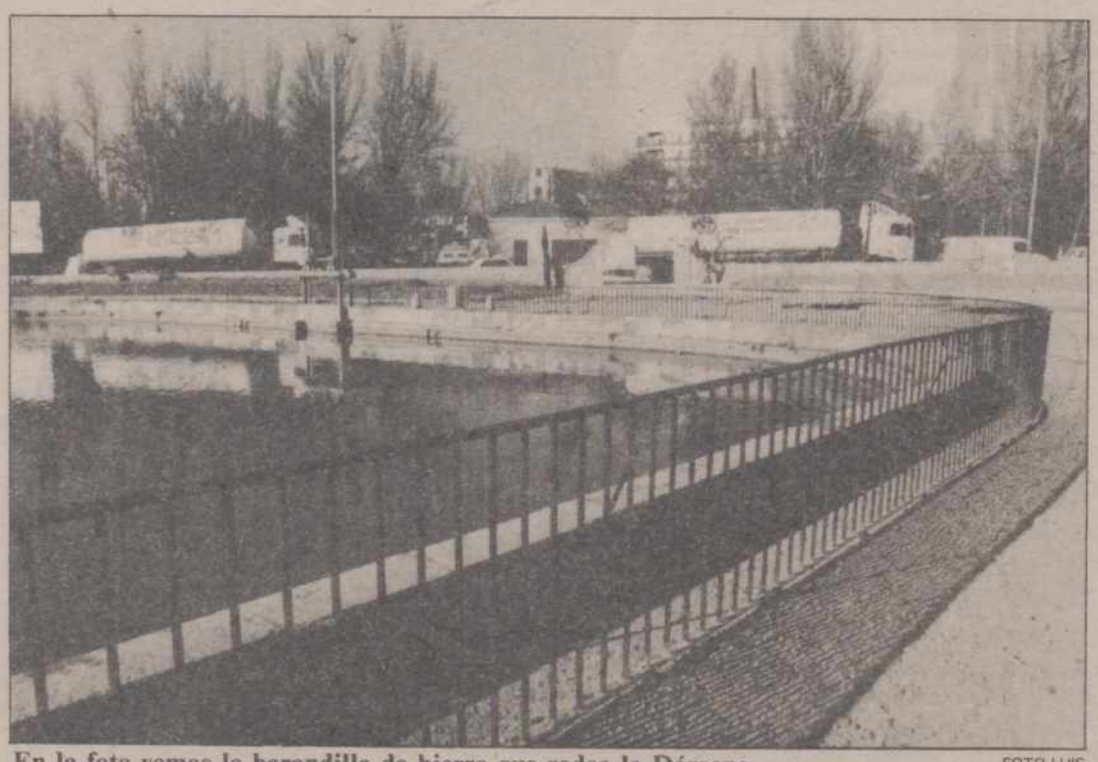

En la foto vemos la barandilla de hierro que rodea la Dársena FOTO LUIS

OBRAS EN LA DARSENA

En la Dársena de Palencia se han realizado obras de restauración del entorno con construcción de muros, barandillas de hierro, un arco de entrada, una fuente y la instalación de alumbrado con seis farolas individuales y una de cinco brazos. Casi a lo largo de 3 kms. de paseo se han plantado cientos de árboles, de más de 30 especies: encinas, chopos, morales, árboles del Paraiso, del Amor, abedules, serbales, ailantos, arces, castaños, moreras, almeces, fresnos, soforas, acacias y otras.

Curso para monitores de socorrismo

Durante los días 17, 18, 24 y 25 de marzo, la Asamblea Provincial de Palencia va a ser la anfitriona en la celebración del VII Curso Regional de Reciclaje y Formación Continuada para Monitores de Socorrismo y Primeros Auxilios. El curso, dirigido a monitores pertenecientes a las Escuelas Provinciales de Socorrismo de Lastilla-La Mancha, Madrid, La Rioja, País Vasco, Canarias y Palencia, persigue como objetivos:

– Profundizar en los aspectos metodológicos y pedagógicos que influyen en la enseñanza de las prácticas en los cursos de Socorrismo y Primeros Auxilios.

– Analizar la "Guía de Prácticas para el Monitor", efectuando sugerencias y aportaciones que se crean necresarias de cara a su mejora.

– Capacitar al alumno en las tareas de coordinación, planificación y evaluación, de cara a la formación de Monitores de Socorrismo en sus respectivas Asambleas Provinciales y Locales.

El curso que tendrá una duración de 30 horas estará dirigido por el Dr. D. Luis Tiemblo Ramos, director de la Escuela Nacional de Socorrismo, coordinado por el Dr. D. Carlos Urkía Mieres, jefe de estudios de la Escuela Nacional de Socorrismo e impartido por los profesores D. Julio García Gómez, psicólogo, especialista en educación no formal, D.ª María del Mar Chamorro González, psicóloga y D.ª Socorro Rodríguez Perote, pedagoga.

Educación y Ciencia

Aclaración sobre la festividad del próximo día 19

Debido a las diversas consultas que se están realizando a esta Dirección Provincial y entendiendo desde ellas que se está generando una confusión respecto al próximo día 19 festividad de "San José", esta Dirección Provincial informa:

Dicha festividad afecta solamente a la ciudad de Palencia ya que se trata de una fiesta local que supone el cambio de otra fiesta ya establecida. Solamente sería día no lectivo en aquellas localidades que la tengan fijada previamente como festividad en el calendario laboral.

Domingo 18, Jornada de las vocaciones sacerdotales

EL SEMINARIO, ALGO NUESTRO

El «Día del Seminario» nos acerca cada año a una de las realidades más importante de nuestra iglesia diocesana: las vocaciones sacerdotales y el seminario.

Esta jornada vocacional nos recuerda una vez más la paradoja de la abundancia de la mies y la escasez de los obreros, que faltan jóvenes arriesgados que abandonen la barca de su hogar tranquilo y acojan la llamada del gran Maestro que les invita a pescar en las alborotadas aguas de este mundo y a ser mensajeros de su Evangelio.

No hay que justificar la urgente necesidad de vocaciones sacerdotales. Las estadísticas dicen fríamente que nuestro país contará el año 2000 solamente con 16.000 sacerdotes. Y de ellos, menos de 6.000 tendrán una edad inferior a los 60 años.

Nuestro seminario diocesano cuenta durante el presente curso con cerca de 170 seminaristas. Al Menor corresponden unos 135 alumnos repartidos en los cursos de EGB y BUP. Y al Mayor de San José alrededor de los 30 realizando estudios eclesiásticos. Aunque no son demasiados, tenemos que agradecer a Dios el don de este número sin ocultar la preocupación.

El seminario es obra de todos. Es nuestro. No lo es únicamente del Obispo o de las personas encargadas de la formación de los seminaristas. Toda la comunidad diocesana tiene que considerar el seminario como algo suyo y la pastoral vocacional como serio.

Si es cierto que el seminario representa la vitalidad religiosa de una diócesis, no lo puede ser menos al referirnos a la parroquia o a la familia cristiana. El número de vocaciones de una parroquia marca el grado de madurez en la fe que se da en aquella comunidad cristiana y la sensibilidad ante las verdaderas y urgentes necesidades de la iglesia.

La familia es el lugar natural, donde debe nacer una vocación. Existen padres que tienen miedo a que Dios pueda pedirles un hijo. Ignoran que Dios llama para dar no para quitar. Son los padres los que deben animar y estimular a algunos de sus hijos a dar esa respuesta.

J. B. Montoto

M.C.D.2022

LIBROS

Una elaborada meditación poética introspectiva

«La espesura de los márgenes», del palentino Jesús López Santamaría, edición de la Diputación de Salamanca

Gonzalo ORTEGA ARAGON

Jesús López Santamaría, profesor y poeta palentino, nos hace una nueva entrega poética, después de más de veinte años de su primer libro "Los últimos pecados", publicado en la Colección Rocamador.

Afincado en Salamanca, López Santamaría ha sido incluido ahora en la Colección de Autores Salmantinos, que edita la Diputación charra. Su libro, "La espesura de los márgenes", lleva el número 113 de la Colección.

UNA MEDITACION INTROSPECTIVA

López Santamaría tiene en su pluma una alquitara poética. Y así, su poesía fluye con lentitud, como gota a gota, pero esencialmente refinada, acrisolada, pulida. Y en ella, el sentimiento, el recuerdo, la remembranza saldrán puros, metales preciosos sin aleaciones extrañas. Poemas quintaesenciados, diamantes diminutos a los que hay que acercarse con la sabiduría de un orfebre y con la gracia suprarreal de un artista.

A una poesía así no hay que buscarle lo externo. Porque siempre será poesía de introspección, bañada en el caudal el corazón y la cabeza. Una poesía cuajada de imágenes, obsesionada por el análisis interno, por la media particularizada de los acontecimientos, de los sentimientos, de los hechos vividos, de los dolores recreados, de las luces disfrutadas:

"Difuso y hondo,
únicamente queda espacio
y aún buscas el jardín
donde mirar los dedos de
[la duda
Con este violín del
[silencio
hay noche suficiente
hasta llegar a tu llanto.
¿Cómo saber entonces
que cuanto más te ausentas
más bello se hace el
[misterio?

El autor domina el verso y su ritmo, aunque juegue a guiños en sus cadencias y a la blancura en sus estrofas. Algunos magníficos sonetos, de rima no preceptiva, se mezclan con sus habituales poemas cortos de versículos a golpe de musical interno. Y con estos materiales nos va abriendo sus galerías biográficas. Con una extraordinaria densidad de imágenes que revisten los poemas de un halo críptico, de una coraza que se disfruta en belleza y misterio.

Hay visible madurez en el poeta, ya dominador del lenguaje y de la artesanía artística del verso. Un verso siempre sonoro, siempre brillante en sus materiales nobles. Unos poemas cuyo interior se vislumbra en belleza, aunque no seamos capaces de ver el detalle de sus contornos:

"Apagan luces,
lámparas góticas
que ciegan la memoria.
Trituran vídrios,
piedras preciosas del
[del labio...

Con la alegría que da volver a disfrutar del agua de un manantial poético cercano, nuestro gozo especial porque el manantial ha seguido ofreciendo sus aguas y parece tener corriente limpia de por vida. López Santamaría se ha llevado sus crisoles a otra parte y allí tienen su taller bruñendo la palabra. Esta palabra que ahora disfrutamos, porque en ella está el hombre que vivifica y poetiza sus vivencias: "De cuando toco/ abúndame en la mano/ fiebre menuda/ de cada cosa". Fiebre luego hecha verso, pulido en la introspección profundamente poética y profundamente humana.

Atlas Sopena del Arte y sus estilos

La Editorial Ramón Sopena ha publicado el sexto de sus Grandes Atlas, con el título de "Atlas Sopena de Arte y sus Estilos", dedicado al conocimiento de los estilos artísticos a través de la historia y abarcando arquitectura, escultura, pintura y artes plásticas.

Contiene el libro 24 temas y lleva más de dos mil selectas y magníficas ilustraciones y 55 esquemas temáticos. Con lo que se hace un manual muy práctico para iniciarse en la historia del arte, tanto para aficionados como estudiantes. El temario recorre las formas artísticas de todas las civilizaciones y va desde el arte prehistórico hasta las corrientes del siglo XX. Un glosario de términos de arte cierra el texto.

El texto une a su claridad y sencillez el rigor científico, para una fácil y ajustada comprensión, a lo que ayuda la abundante ilustración. Sus textos-resúmenes, cuadros y esquemas constituyen unas fórmuls utilísimas para identificar los estilos y mejor comprender las evoluciones artísticas a través de la historia y sus corrientes culturales.

Narrativa mayor y menor en las colecciones de la Editorial Espasa-Calpe

Narrativa para todas las edades, en las diversas colecciones de la Editorial Espasa-Calpe:

EN CALPE NARRATIVA

"EXTRAÑOS", de Dean R. Koontz.

Extensa novela de uno de los escritores norteamericanos más exitosos de la literatura actual, maestro e innovador de la literatura de terror.

"Extraños" se desarrolla entre el suspense y el misterio, pero no se queda el autor en la superficialidad de unos hechos más o menos ficticios, sino que va reflejando una realidad socio-política, testimonio de una época y unas formas de vida. A los protagonistas de la narración les suceden cosas extrañas, que arruinan sus vidas. Desconexionados, poco a poco van uniendo sus destinos para descubrir los secretos que los aterran, las sorprendentes explicaciones que van a "normalizar" sus vidas.

"VATICANO III", de Thierry Breton.

Thierry Breton es el novelista de máxima vanguardia en la narrativa de conflictos estratégicos, con el fondo de la informática. No es, pues, ciencia-ficción, porque los hechos reflejan ya realidades tecnológicas, sino política-ficción, porque con un instrumental ya al alcance de la mano se montan unos hechos más allá de la verosimilitud, pero en el marco de lo posible.

Según el proyecto Arcada, el Vaticano será el país lógico del siglo XXI. La técnica moderna permite vivir el ambiente cultural que uno desea, por encima del espacio físico. La cuestión, pues, es dominar ahora ese espacio cultural, lógico, por medio de la informática.

EN COLECCION AUSTRAL

N.º 101 A: "CUENTOS PARA LECTORES COMPLICES", de Antonio Pereira. Prólogo de Ricardo Gullón.

Antonio Pereira, polifacético escritor leonés, recoge en este volumen sus colecciones de cuentos, algunos ya publicados en sus libros "Los brazos de la Y griega" y "El ingeniero Balboa y otras historias civiles".

Pereira es un maestro de la narrativa en piezas breves. Su lenguaje, correcto, nervioso y preciso, resulta enormemente atractivo y expresivo, al ir pintando con trazos firmes y originales unos relatos de bello contenido.

AUSTRAL JUVENIL

N.º 117: "EL LIBRO DE LOS ERRORES", de Gianni Rodari.

El profesor Rodari, insigne pedagogo italiano, hace en este libro juegos de palabras y fantasías, con una doble intención de entretener y enseñar. Poesías y cuentos, anécdotas y curiosidades componen un texto insólito pero de singular interés para los jóvenes lectores.

N.º 118: "ANASTASIA TIENE PROBLEMAS", de Lois Lowry.

La autora ha popularizado en Estados Unidos una serie de libros juveniles con Anastasia como protagonista. Algunos títulos ya han aparecido en esta colección. Y en esta nueva entrega, el personaje, una niña de viva inteligencia, medita sobre los problemas que le producen los hábitos de sus padres. Problemas que se resolverán con originalidad, amenidad y comprensión.

AUSTRAL INFANTIL

N.º 45: "¿JUGAMOS"?, de Miep Diekmann.

En sencillos versos, la autora, una premiada escritora holandesa, refleja con humor y candidez las vivencias de un niño que pasa del mundo familiar al de la guardería.

N.º 46: "LOS TITERES DE ESTAMBUL", de Miguel Angel Moreno.

El mismo autor ilustra con bellísimos dibujos la magia misteriosa de Estambul y las aventuras de los títeres, que un día se han quedado solos en la ciudad.

N.º 47: "EL SEÑOR DEBAJODELACAMA", de Chris Riddell.

Escritor y pintor inglés, Chris Riddell nos ofrece un delicioso libro, de preciosas imágenes y de imaginación desbordante. Jim va a descubrir, en una ensoñación, a los sorprendentes personajes que se ocultan en su dormitorio y que esa noche ocuparán amistosamente su cama.

Gonzalo ORTEGA ARAGON

M.C.D.2022

RECUERDOS VIEJOS

- Nombramiento para Acisclo Piña
- Junta Provincial de Subsistencias
- Un herido grave en atropello
- Conferencia sobre el Camino de Santiago

HACE 100 AÑOS
(16 de marzo de 1890)

La Superioridad concedió permiso a Lorenzo Maté, vecino de Baltanás, para que recorriera con un nuevo coche el trayecto desde Palencia a esa localidad, haciendo el servicio de viajeros tres veces a la semana.

En Valladolid fue detenido por los agentes de Vigilancia un preso que se había fugado de la cárcel de Frechilla y estaba reclamado por el Gobierno Civil de Palencia.

El Diario Palentino se hacía eco con gran satisfacción del nombramiento de Hijo Adoptivo de Valladolid, que el Ayuntamiento de esta capital acababa de otorgar al carrionés Acisclo Piña. Era un gran benefactor a quien su pueblo natal estaba agradecido por el hospital que allí había construido y dotado. También era conocido de los vallisoletanos por sus constantes obras de caridad, de ahí el nombramiento.

Pedro Saldaña, antiguo pertiguero de la Catedral y "cicerone" de cuantos visitaban el primer templo palentino falleció, a los 72 años de edad. Al entierro asistió una importante y numerosa representación del Cabildo, poniendo así de manifiesto el gran aprecio en que se tenía al señor Saldaña, más conocido popularmente por Perico.

Tomó posesión de la escuela pública de Villaviudas, para la que había sido nombrado interinamente, Antonio Domingo.

HACE 75 AÑOS
(16 de marzo de 1915)

La Junta Provincial de Subsistencias, formada por el Gobernador Civil, el Alcalde y el Delegado de Hacienda, se reunió en el despacho del primero y tomó varios acuerdos: nombrar al Delegado de Hacienda secretario de la Junta; organizar una oficina servida por un oficial o auxiliar de Hacienda para que despachara todo lo referente a la contabilidad; publicar una nueva circular para esclarecer las dudas que pudieran tener los Alcaldes respecto a qué personas tenían que enviar relaciones según el Reglamento de Subsistencias. Esas personas eran todos los poseedores de mantenimientos, tratantes, almacenistas y labradores.

También acordó la Junta publicar en el Boletín Oficial un modelo del estado que debían acompañar los Alcaldes a las relaciones que enviara, en el que se reducirían a unidades métricas todas las medidas.

El Ayuntamiento de Saldaña estaba organizando un variado programa de festejos para acompañar a su renombrada Feria de San José, para toda clase de ganados y especialmente para el vacuno y el de cerda. Se iba a celebrar los días 19, 20 y 21 de marzo.

La situación del campo era buena. Los cultivos en general iban despacio en su progreso vegetativo pero eso era preferible a los desarrollos prematuros porque estos podían resultar enormemente perjudicados si luego cambiaba el temporal.

Los labradores, debido precisamente al buen tiempo, acudieron aquel día al mercado palentino y éste se vio muy concurrido sobre todo en legumbres, por las que se pidieron precios elevados. Los cereales por su parte estaban estacionados ya que los labradores esperaban mejores precios.

HACE 50 AÑOS
(16 de marzo de 1940)

En el kilómetro 304 de la carretera de Madrid a Tinamayor, casco urbano de Saldaña, un camión de servicio militar de la guarnición vallisoletana arroyó a un vecino del pueblo. El hombre, de 38 años, resultó gravemente lesionado. El médico de Saldaña le apreció una fractura completa en la pierna izquierda y algunas contusiones erosivas en la cabeza.

El Alcalde de Palencia, Antonio de Guzmán, dictó un bando relativo a las festividades religiosas de la Semana Santa que se iban a iniciar el día 17, Domingo de Ramos. Recordaba en el bando que las Ordenanzas Municipales prohibían la circulación de carruajes desde las 11 del Jueves Santo hasta las 10 del Sábado Santo, excepto para los coches de correos. Las puertas de los templos tendrían que permanecer despejadas para permitir la entrada y salida de fieles, prohibiéndose la mendicidad ante ellas. También se prohibía la instalación de puestos de venta en la calle los días de Jueves, Viernes y Sábado Santo; así como disparar armas de fuego, cohetes y petardos y entonar canciones de las llamadas saetas durante el paso de las procesiones, castigando a los infractores con multas que iban de las 5 a las 50 pesetas.

HACE 25 AÑOS
(16 de marzo de 1965)

Entre las obras recibidas durante el mes de febrero por la Dirección General de Carreteras destacaba en la provincia de Palencia la mejora de la curva en la N-620, de Burgos a Portugal, punto kilométrico 93,0 a 93,6 por un importe de 400.000 pesetas.

Diario-Día publicaba una carta del Jefe Provincial de Sanidad, dirigida a los padres que no habían llevado a sus hijos mayores de 3 meses y menores de 3 años a que los vacunaran contra la Difteria, Tosferina, Tétanos y Poliomielitis. En ella les recordaba los riesgos a que estaban expuestos esos pequeños y les reiteraba la pertinencia de vacunarles antes del día 18, fecha en que se iba a dar por terminada definitivamente la primera fase de la campaña nacional de vacunación.

Con asistencia de numeroso público se celebró en la Diputación la conferencia-pregón del "Camino de Santiago", a cargo del conocido periodista y escritos gallego Alvaro Cunqueiro, director de "El Faro de Vigo". El acto lo había organizado la Delegación Provincial de Asociaciones del Movimiento y lo patrocinó la Dirección General de Información.

Cunqueiro elogió al inicio de su charla el Camino de Santiago a su paso por tierras palentinas, con sus etapas en Frómista, Villalcázar de Sirga y Carrión de los Condes.

También se refirió extensamente a que la meta del Camino estaba en Santiago de Compostela pero lo que no quedaba claro era dónde comenzaba la ruta jacobea, ya que había indicios históricos de sus inicios en diversas ciudad europeas.

La Casa de Palencia en Madrid había procedido a la renovación de cargos en su Junta Directiva. Reglamentariamente correspondía cesar al Presidente Tomás Alonso, al secretario Dionisio Villegas y a los vocales Guillermo del Paso y Arsenio de Bustos.

Dos de los socios propusieron que los cuatro cesantes fueran reelegidos en sus respectivos cargos y así lo aceptó la Junta General de la entidad.

GUIA MEDICA

CLINICA DENTAL
LUIS BRAVO POLO
Médico-Ortodoncista; Estomatología infantil
Consulta: Previa petición de hora—Teléfono 74 38 15
Onésimo Redondo, 1, 2.º (Esquina Mayor, 7)

ENRIQUE BARANDA MORAL
TRAUMATOLOGIA Y ORTOPEDIA
Consulta: previa petición de hora
C/Joaquín Costa, 1, 2.º E—Tfno. 74 78 01

Dra. LEANIZBARRUTIA
ESPECIALISTA EN ALERGOLOGIA
Consulta en Clínica de la Cruz Roja
Teléfono 72 41 00 – Palencia

Dr. ANTONIO RIAZA LOPEZ
CIRUGIA ORTOPEDICA Y TRAUMATOLOGIA
REHABILITACION
C/ Valentín Calderón, núm. 8, 3.º D - Tfno. 74 74 17
Consulta: de 4,30 a 7,30-Llamadas sólo tardes

POLICLINICA DENTAL
Dr. J. R. PEREZ VICARIO
SAN BERNARDO 6 – Teléfono 74 25 13 - PALENCIA
URGENCIAS SIN CITA PREVIA

ANTONIO REBOLLO RUEDA
-TRAUMATOLOGO-
Avda. José Antonio, 31, entreplanta.—Tfno. 73 00 36
Horas consulta: de 1 a 2 y 4,30 a 6,30—Previa petición

Dr. JULIO AGUADO MATORRAS
ESPECIALISTA EN MEDICINA Y CIRUGIA DE LA MUJER
GINECOLOGO
Consulta: 11 mañana. Previa petición de hora
Colón, 55, 2.º — Teléfono 74 88 22
Operaciones y urgencias: Clínica de la Cruz Roja. Tfno. 724100

CLINICA DENTAL
Dr. MIGUEL ANGEL GARCIA PEREZ
Plaza Mayor – Pasaje núm. 12, 2º B
Tfno. 75 04 24 – Previa petición de hora
PALENCIA

MARIA ANGELES FERNANDEZ APARICIO
MATERNOLOGO DEL ESTADO
GINECOLOGIA Y PLANIFICACION FAMILIAR
HORARIO DE CONSULTA: Previa cita
C/Alfonso VIII (esquina S. Juan de Dios), n.º 2, 1.º B
Teléfono 72 24 72

ALBERTO RAMOS FERNANDEZ
ESPECIALISTA EN ENFERMEDADES DEL CORAZON POR
EL INSTITUTO NACIONAL DE CARDIOLOGIA DE MEJICO
Consulta: 4 tarde previa cita
C/Alfonso VIII (esquina S. Juan de Dios), n.º 2, 1.º B
Teléfono 72 24 72

Dr. JOSE SANZ VINUESA
CIRUJANO UROLOGO
Consulta diaria de 12 a 1'30 (menos sábado)
C./ Becerro de Bengoa, 12-1º Izda.

F. MARTINEZ FRAILE
CIRUJANO - UROLOGO
RIÑON, VIAS URINARIAS, PROSTATA, FIMOSIS, VASECTOMIAS
Consulta: C./ Valentín Calderón, 17-1º C
Hora: 13'00 - 14'30, y tardes, previa petición.
Teléfonos: 745180 - 725866

M.C.D.2022

DUEÑAS

Fiestas de quintos, con merienda multitudinaria

Los quintos-90 de Dueñas posan con su alegría de fiesta y su rebosante juventud.- (Foto OLEA)

De nuevo los quintos son los protagonistas de una fiesta. En este caso en Dueñas.

Una de las corrientes de estas fiestas es que cada vez más y en más lugares son admitidas las mujeres a celebrarlas conjuntamente.

Si la vida está compuesta de hombres y mujeres no hay razón de ser para que se aisle una parte en algo tan común como una celebración.

Pero aunque las corrientes sean de hacer íntegras las cosas de los hombres y las mujeres, también hay que decir que en cada localidad existe algo concreto que diferencia estos acontecimientos.

En Dueñas se tiene la costumbre de celebrar una merienda comunitaria a la que cada futuro recluta puede llevar a 5 parientes o amigos.

En este caso se reunieron alrededor de los ochenta para celebrarlo.

COLEGIO DE AGENTES Y CORREDORES
DE SEGUROS DE PALENCIA

PRUEBAS DE APTITUD PARA LA OBTENCION DEL TITULO DE AGENTE Y CORREDOR DE SEGUROS

Ponemos en conocimiento de los interesados que las listas de admitidos y excluidos para realizar dichas pruebas, se hallan expuestas en el Tablón de Anuncios del Colegio, calle Pintor Oliva, 4-entreplanta.

MAGAZ

Las Amas de Casa y el Programa de Educación de Adultos organizaron unos vistosos carnavales

Un año más, la localidad de Magaz de Pisuerga se ha sumado a la Fiesta de Carnaval.

Como viene siendo habitual, el "Martes de Carnaval" tuvo lugar una pequeña fiesta de disfraces, a la que asistió numeroso público, en general.

Previamente habían sido colocados varios carteles en diversos establecimientos del lugar, anunciando con varios días de antelación su celebración.

El acto fue organizado por la Asociación de Amas de Casa de Magaz de Pisuerga, contando con la colaboración del Programa de Educación de Adultos, que se está llevando a cabo durante el presente curso 89/90 en dicha localidad palentina.

NIÑOS Y MAYORES

Hay que señalar que los principales protagonistas fueron los niños, que acudieron con los más ingeniosos y alegres disfraces, recibiendo por su participación caramelos y globos.

Los más mayores pudieron degustar las típicas hojuelas y limonada, todo ello preparado por la Asociación de Amas de Casa.

Para finalizar se realizaron una serie de juegos infantiles dirigidos a los más peques.

Magaz celebró una vistosa y popular fiesta del carnaval

E S P E C I A L M A R Z O

FIESTA
CL 1.1 3 P. 1.075.000
CL 1.1 5 P. 1.145.000

ESCORT
CL 1.3 1.275.000
MARK II 1.6 1.450.000
GHIA 1.6 1.500.000

ORION
MARK II 1.6 1.480.000
GHIA 1.6 1.550.000

Ford

Autopalsa
Ctra. Valladolid, Km.4,5 y Felipe Prieto, 2-Palencia

P.V.P. EN CARRETERA

M.C.D.2022

LANTADILLA

El alcalde denuncia a unos familiares suyos por «insultos y amenazas»

Le abordaron cuando se encontraba cultivando una de sus fincas

Redacción

El alcalde de Lantadilla, Silvano Lantada Puebla ha presentado una denuncia en el Puesto de la Guardia Civil de Osorno contra su primo Salvador Lantada Puebla y el hijo de éste, Salvador Lantada Rodríguez, por insultos y amenazas. Asimismo ha puesto los hechos en conocimiento del gobernador civil.

Según ha podido saber nuestro periódico el jueves día 8, sobre las 17,30 horas y cuando el alcalde se encontraba cultivando con el tractor en una finca de su propiedad, sita en los extrarradios de la localidad de Requena de Campos, fue abordado por Salvador Lantada Rodríguez, joven de 24 años, que desde su coche le increpó "con malos mados" y le preguntó por una solicitud que con fecha 23 de enero habían presentado en el Ayuntamiento de Lantadilla, para que se les recalificara unos terrenos rústicos en los que al parecer piensan construir. El alcalde le respondió que la Corporación tenía este asunto pendiente por cuanto no tienen aprobado aún

Silvano Lantada, alcalde de la villa

el planeamiento urbanístico de la localidad, aunque tan solo les falta el visto bueno de la Comisión Provincial de Urbanismo.

La contestación no debió satisfacer al joven, que bajándose del coche "profirió insultos y amenazas", según consta en la denuncia. Al mismo tiempo se bajó del coche su padre, Salvador Lantada Puebla, que "se unió a los insultos y amenazas de su hijo, intentando éste último quitarme un bulón o barra de hierro del tractor que acababa de desenganchar del remolque, sin poder lograrlo ante mi resistencia." Finalmente el alcalde decidió subirse a su tractor, "dado el cariz que tomaban los hechos" y se ausentó del lugar, momento en que su primo le volvió a amenazar con una piedra.

Al parecer y según ha podido saber nuestro periódico, la enemistad entre el alcalde de Lantadilla y su primo Salvador Lantada Puebla (que por cierto también fue alcalde de la localidad mencionada) tiene su raíz en unas elecciones a la Cámara Agraria Local, celebrada hace años, a las que concurrieron ambos, saliendo elegido Silvano. Esto no le gustó a su primo y desde entonces las relaciones han sido pésimas. Hace tres años Salvador tuvo otro enfrentamiento con la Corporación, presidida ya por su primo Silvano, al negarse a pagar unos arbitrios por una pavimentación. El Ayuntamiento entabló un contencioso-administrativo y los tribunales obligaron a Salvador a pagar lo que debía.

VELILLA DEL RIO CARRION

Sobre los humos industriales y la olvidada concentración parcelaria

Juan Diez del Collado

El día 13 de marzo de 1990 y sobre las 11 horas del mismo, tuve la oportunidad de apreciar cómo vomitaba una cantidad de humos la gran chimenea de la Térmica, a la vez que también se veían los correspondientes a la fábrica de Explosivos Río Tinto de Guardo.

Al apreciar tan nauseabundos desperdicios saliendo por la bocaza de la chimenea, me pregunto:

¿Pero es que no lo verán las autorjdades municipales de ambos pueblos? ¿O es que están de acuerdo con los dirigentes y empleados de las mismas?

A sabiendas y a ciencia fija que tales desperdicios de las fábricas son las promotoras de la enfermedad de la cabaña ganadera, conocida por "la patera", que, sabiamente estudiada y conocida, sin perjuicio de las personas afectadas bronquialmente, les producen unas molestias que les es difícil respirar. ¿Qué hacen las autoridades municipales, que no ponen los medios para evitar tales perjuicios personales y a la cabaña ganadera? ¿Es qu todavía se duda de semejantes perjuicios que producen los objetivos industriales, a las personas y animales? No, no podemos callarnos, ante tales siniestros, digan lo que digan los personajes industriosos, verdaderos culpables de semejantes, graves y perniciosos siniestros que se derivan precisamente de los vertidos e inmundicias que producen tales fábricas, que tienen la obligación de ajustar debidamente las filtraciones, a fin de evitar el que salgan y los expandan por los campos y poblados, con el consiguiente perjuicio personal y de los animales que han de pulular por esos campos que alimentan a la cabaña ganadera.

SOBRE LA CONCENTRACION PARCELARIA

Y no digamos nada sobre la Concentración Parcelaria de nuestros campos. Hace ahora mismo, ¡dieciséis años! que se solicitó a través de las autoridades municipales del Ayuntamiento de Velilla de Río Carrión y sin que las autoridades correspondientes, hayan puesto la menor intención, para concentrar las propiedades de los pueblos de Alba de los Cardaños, Cardaño de Arriba y Abajo; Camporredondo de Alba y su anejo Valsurvio; Otero de Guardo y su Anejo Valcobero conjuntamente con lo comprendido de Velilla del Río Carrión.

Hagan el favor de concentrar todas las propiedades de las localidades señaladas y déjense de alegar si está de baja o alta; comprendemos que se deben concentrar todos los campos agrícolas, porque nos consideramos con derecho a tales servicios, para el bien propio, municipal y nacional.

¿Cómo quieren nuestras autoridades que se quede la juventud en tales pueblos, si no les damos medios adecuados al efecto?

Concentrados los campos, aumentan los puestos de trabajo, se pueden establecer cooperativas de distinta índole, agraria, ganadero e industrial.

Esperemos que nuestras autoridades autónomas pongan su diligencia y, a la mayor premura posible, estén concentrados nuestros campos.

BARRUELO DE SANTULLAN

Nuevo alcalde y nueva etapa en el Ayuntamiento

Manuel Mulero F.
Corresponsal

Alejandro Lamalfa, hasta ahora concejal portavoz del Grupo Popular en el Ayuntamiento de Barruelo, ha sido elegido alcalde del municipio, tras una votación secreta en el pleno celebrado este 12 de marzo, al que asistieron los once miembros que componen la Corporación Municipal.

El pleno, convocado para las 7 de la tarde, solamente tenía dos puntos en el orden del día. 1.º: Toma de posesión por parte del nuevo concejal por el Partido Socialista, y 2.º: Elección de nuevo alcalde.

La sala de plenos se encontraba abarrotada de personas expectantes, cuando ya estaban presentes los concejales del PP y los del PSOE, comentarios, murmullos, y otros actos reflexivos, se hacían notar entre los presentes, hasta la llegada del concejal independiente, que, quizás por la duda existente, el foro hizo un silencio dentro del salón de actos.

Da comienzo el pleno por orden del alcalde en funciones y, atendiendo al primer punto del orden del día, presenta ante el pleno las credenciales de José Javier Soto Salazar, el cual promete su cargo en los términos en que se le pide, y es aceptado por el pleno como nuevo edil del Ayuntamiento de Barruelo.

El segundo punto del orden del día, "Elección de nuevo alcalde".

En este caso existirían tres propuestas: Ramón Ruiz, por el PSOE; Alejandro Lamalfa, por el PP, y Carlos Fernández, por independiente.

El Sr. secretario hace lectura de la renuncia de Ramón Ruiz Revilla a la candidatura para la presidencia, pasando así el siguiente de la lista, Javier Cenera Lanchares, y pregunta al resto de los grupos si modificarán sus candidaturas; al no haber más modificaciones se pasa a la votación.

Cada concejal introduce su sobre en la urna, y en el recuento.

Alejandro Lamalfa consigue 6 votos por los 5 de Cenera.

En este momento, se escuchan numerosos aplausos y voces de descontento entre el público asistente, mientras el hasta ahora alcalde en funciones toma juramento a Lamalfa y le nombra alcalde del norteño municipio de Barruelo. Inmediatamente el pleno se levanta y, aún oyéndose frases de todo tipo, el pleno se retiró con todo decoro de sus escaños dentro de la sala.

Algunas manos se estrechaban con Javier Soto, por su entrada en la Corporación, otras con Alejandro Lamalfa por su nuevo cargo de alcalde.

El cambio ha sido importante dentro del Ayuntamiento, ya que el grupo de gobierno pasará a oposición y el de oposición a gobierno.

Ahora el pueblo, solamente espera el encauzamiento de la administración municipal, que por este periodo de fuertes tensiones ha podido estar un poco paralizada.

Son once personas en las que el pueblo de Barruelo ha depositado su confianza, para el gobierno del Ayuntamiento. Ojalá sepan encauzar bien el presente, para encontrar un mejor futuro en Barruelo.

Edificio de la Casa Consistorial de Barruelo de Santullán

M.C.D.2022

Baloncesto

El Ram Juventud jugará la final de la Copa Korac frente al Scavolini de Pesaro

El Barcelona ya está en la final de la Copa de Europa

Badalona (Barcelona), (EFE).-

94 – RAM Juventud (48+46): Villacampa (26), Johnson (17), Montero (23), Lampley (13), Morales (6) -equipo inicial-, R. Jofresa (4), Ruf y Margall (5).

72 – Bosna Sarajevo (39+33): Radulovic (18), Mitrovic (11), Avdic (12), Alihodzic (15), Bukva (16) -equipo inicial– Mujanovic, Tadic y Avlijas.

Marcador parcial cada 5 minutos: 8-11, 25-25, 38-32, 48-39 (descanso), 59-47, 70-51, 78-73 y 94-72 (final).

Arbitros: Rigas (Grecia) y Jones (Gales). Excluyeron por 5 faltas personales a Lampley (m. 34), Morales (m. 32), Tadic (m. 35) y Mitrovic (m. 37).

Unos 5.000 espectadores en el Pabellón de la Peña, para ver el partido de ida correspondiente a las semifinales de la Copa Korac.

Comentario:

El RAM Juventud se ganó de forma brillante la posibilidad de disputar la tercera final continental de toda su historia, al superar ampliamente en Badalona el empate que había registrado el partido de ida (90-90) en la cancha del Bosna de Sarajevo.

Los discípulos de Pedro Martínez tan sólo pasaron problemas durante los 10 primeros minutos de la primera parte que fue cuando los yugoslavos estuvieron más acertados en sus lanzamientos exteriores.

La Peña no pudo dominar el rebote defensivo prácticamente a lo largo de todo el partido y fue en el ecuador del primer tiempo cuando sólo gracias a robos de balón que protagonizaban especialmente Montero, Villacampa o el propio Rafael Jofresa pudieron montar su arma mortífera del contragolpe.

Esto, junto al sensible y progresivo deterioro de la efectividad en el lanzamiento por parte de los yugoslavos, permitió las primeras grandes diferencias a favor de los verdinegros (38-30). El RAM Juventud supo hasta el final de la primera parte mantener la misma técnica y guarismos.

En el segundo tiempo la intensidad en el juego de los badaloneses se acrecentaba por instantes, mientras que los visitantes perdían totalmente los papeles en ataque (Radulovic hizo 2 de 15 en lanzamientos de 3) y en defensa bajaban la guardia de forma preocupante.

Eso lo aprovechó el Juventud que se marchó de 19 arriba (70-51) y redondeó el resultado final con actuaciones espectaculares basadas en la técnica individual de Montero y Villacampa. El RAM Juventud se enfrentará en la final al Scavolini de Pesaro.

97-85. EL BARCELONA CONSIGUIO EL PASE MATEMATICO A LA FASE FINAL

Barcelona (EFE).-

97 – Barcelona (49-48): Solozábal (26), Crespo (10), Jiménez (8), Norris (12), Wood (9) -cinco inicial-, Claudi, Ferrán (15), Costa (17) y Llopis.

85 – Philips Milán (49+36): DÁntoni (5), Pittis (5), Meneghin (4), Riva (30), McAdoo (29) -cinco inicial-, Cureton, Aldi (3) y Montecchi (9).

Arbitros: Davidov (URSS) y Koller (CHE). Excluyeron por 5 faltas personales a Jiménez (m. 26), Wood y Cureton (m. 35), Norris y Riva (m. 36) y señalaron técnica descalificante a Crespo (m. 37) y Pittis (m. 39). Señalaron técnica a Aíto García Reneses.

Incidencias: Unos 5.500 aficionados presenciaron el encuentro en el Palau Blaugrana, el penúltimo de la liguilla de cuartos de final de la Copa de Europa de baloncesto.

Comentario:

El Barcelona ya está matemáticamente clasificado para disputar la fase final de la Copa de Europa, aunque lo cierto es que los barcelonistas han tenido que sufrir, sobre todo durante los primeros 30 minutos, para derrotar al Philips de Milán.

La baja de Epi, con molestias en la espalda, y la gran primera parte del italiano Riva, que ha conseguido un total de 23 puntos en este periodo -con 7 triples, 6 de ellos consecutivos-, han permitido al equipo transalpino ir por delante en el marcador, con una máxima diferencia que llegó a los 12 puntos (34-22), en el minuto 11.

Sólo en los minutos finales de esta fase reaccionaron los jugadores barcelonistas, quienes únicamente en dos oportunidades se colocaron con un marcador favorable, aunque al llegarse al descanso ya habían logrado empatar a sus rivales (49-49).

En la reanudación, el juego cambió y Aíto García Reneses puso en la pista a los dos bases (Solozábal y Costa). Esta táctica le dio gran resultado al técnico barcelonista, pues los dos pequeños jugadores pusieron en jaque a la defensa visitante.

Además, en este tiempo, Riva estuvo muy marcado y sólo pudo conseguir 7 puntos, antes de que tuviera que abandonar la pista.

Los últimos 10 minutos del partido fueron de auténtica exhibición del Barcelona, en un encuentro que tuvo una duración fuera de lo habitual por las muchas interrupciones del juego.

Agustín duda sobre su futuro

Madrid (EFE).-Agustín Rodríguez, guardameta del Real Madrid, manifestó ayer a EFE que "si bien algunas personas dan por hecha mi marcha del Real Madrid, en estos momentos", dijo, "estoy más tranquilo con respecto a mi futuro tras la entrevista que mantuve con el presidente del club, Ramón Mendoza".

El portero madridista subrayó que Mendoza le ha dado total libertad para negociar con otros clubs siempre y cuando la oferta sea atractiva, y apuntó además que su presidente en cualquier caso le ha ofrecido continuar en el Real Madrid.

Agustín, señaló que no ha perdido la ilusión por jugar de titular en el Real Madrid, aunque reconoció que tras las conversaciones que ha sostenido con su técnico John Benjamín Toshack, "tener un sitio en el equipo es bastante complicado".

Ante la posibilidad de jugar la próxima campaña en el Sevilla o el Atlético de Madrid, equipos que pretenden su incorporación, Agustín afirmó que "para salir de Madrid, hay que analizar la oferta con calma, porque en la vida también influyen los posibles problemas familiares que ocasione un cambio de este tipo".

El guardameta gallego del Real Madrid, apostilló que "pertenecer durante prácticamente toda una vida deportiva a un club como el Real Madrid es satisfactorio, pero creo que salir a otro club también podría ser un riesgo bonito", apuntó.

Reunión atlética de Oviedo

Aouita fracasó en su intento de récord mundial de los 3.000

Sigue en vigor la vieja marca de Puttemans

Oviedo (EFE).-El atleta marroquí Said Aouita fracasó ayer en su intento de batir el récord mundial de 3.000 metros en pista cubierta al recorrer la distancia en un tiempo de 7.44.21, cinco segundos por encima de la vieja plusmarca del belga Emiel Puttemans.

La reunión de Oviedo, con sólo tres pruebas en su programa, se había preparado para que Aouita, plusmarquista mundial de 1.500, 3.000 y 5.000 metros al aire libre, consiguiera su primera plusmarca universal en pista cubierta.

En la víspera, el marroquí había asegurado que el récord mundial de 3.000 bajo techo caería y cuando los atletas encargados de marcar el ritmo cumplieran las marcas parciales que se les pedía para llevar a la estrella hasta el segundo kilómetro.

Las "liebres" empleadas por Aouita, Lorenzo y Adelino Hidalgo, se acercaron bastante a las marcas requeridas, por los cambios de ritmo que hicieron que el atleta marroquí, según dijo él mismo, afrontara en situación muy forzada el último kilómetro.

Lorenzo Hidalgo, primera "liebre", pasó los 400 metros en 59 segundos -se le pedía un minuto– y el primer kilómetro en 2.33.99. En ese punto había menos de un segundo de retraso con respecto a las previsiones.

Al retirarse Lorenzo, tomó la cabeza su hermano Adelino, que pese a sus esfuerzos no pudo llegar al segundo kilómetro en el tiempo que había solicitado Aouita. En lugar de los 5 minutos y 6 segundos exigidos, el marcador reflejó un parcial de 5.09.6.

Esos 4 segundos de diferencia entre la realidad y el deseo alejaron a Aouita del récord mundial de Puttemans, el más viejo de la lista vigente en pista cubierta, conseguido el 18 de febrero de 1973 en Berlín Occidental.

El mediofondista africano contó con el apoyo entusiasta del público en los últimos mil metros, pero, según confesó al final, se equivocó en el cálculo, ya que pensó que le faltaban 3 vueltas cuando aún le quedaban 4.

Aouita había cumplido escrupulosamente su parte, pero el fallo de las "liebres" y la longitud de la pista, que con sus 180 metros no es la idónea para pruebas de fondo, impidieron que el marroquí en su cuarta carrera de la temporada invernal, lograra su objetivo.

La mini-reunión había comenzado con una carrera de 800 metros en la que el asturiano José Arconada confirmó su condición de atleta español más rápido de la temporada en la distancia, aunque también fracasó en su intento de batir el récord, en este caso español, de Colomán Trabado.

Said Aouita

Iván Rodríguez pasó los 400 metros en 53.49 y Arconada, con Tomás de Teresa en su persecución, hizo la segunda mitad de la prueba en solitario para alcanzar la meta en un tiempo de 1.47.68, meritorio para estas alturas de temporada, cuando los atletas se encuentran en pleno declive.

Para hacer tiempo hasta la carrera estrella de la reunión, los organizadores montaron una prueba de 1.500 metros para españoles aunque en ausencia del soriano Fermín Cacho, dominador de la distancia en los últimos meses cuando no está en liza José Luis González.

La carrera resultó un fiasco, porque los jueces de meta redujeron la distancia a 1.320 metros al tocar la campana una vuelta antes de lo debido, Angel Fariña, que marchaba destacado, avivó aún más su ritmo al escuchar el toque y se lanzó en veloz sprint hacia la meta.

Cuando observó que el marcador se paraba sin haber llegado a los 3.20, comprendió que su esfuerzo por conseguir una buena marca había resultado inútil: faltaba una vuelta para completar los 1.500 metros, pero no era cuestión ya de reemprender su carrera.

M.C.D.2022

Los partidos de los equipos palentinos

LA LIGA PREFERENTE JUVENIL DE FUTBOL

Próxima jornada: *Ave María-Burgos, Palencia-Michelín, San Telmo-Segoviana y Numancia-Dueñas*

Carlos M. SANTOYO

Este fin de semana se disputa la vigésimo tercera jornada de Liga Preferente Juvenil de Fútbol. Una jornada que, atendiendo al calendario, debía jugarse el día 25 pero que ha sido adelantada al celebrarse del 23 al 27 de marzo, en Asturias, la primera fase del campeonato nacional de selecciones territoriales juveniles y cadetes de fútbol.

Santi Villahoz, titular santelmista

EL AVE MARIA (12 – 10) RECIBE AL BURGOS (17 – 7)

El C.D. Ave María encajó de nuevo una severa derrota en su desplazamiento a Avila. Para su entrenador, **Germán Olea**: *"Hicimos una segunda parte pésima. El equipo suele aguantar fenomenal 20 minutos, pero a raíz de encajar el primer gol se hunde por completo ofreciendo al rival toda clase de facilidades"*.

Este domingo, a las 12, recibe el Viñalta al Burgos B. Un enemigo, a priori, de los más asequibles de la categoría: *"Su nivel es parejo al nuestro, por lo que debe decidir el factor campo. Al menos es lo que esperamos para no incrementar la cuenta de negativos y elevar la moral"*.

Esteban (viaje) y Teo (lesión) son bajas en el equipo. La alineación más probable: Manolo, Gil, Raúl, Goyo, Chicone, Mus, Alberto, Juan, Mariano, Carlos y Grajales. En el banquillo: Miguel, José Luis y Jesús Mari.

Manolo, portero del Ave María

EL PALENCIA (22 + 2) RECIBE AL MICHELIN (19 – 3)

El C.F. Palencia arrancaba dos importantes positivos en Segovia. Y además, según su técnico **Juan Pastor**, con un juego convincente: *"Aparte del resultado destacaría el excelente fútbol exhibido. Con jugadas de gran calidad. Todo ello a pesar de las ausencias, lo que también ha servido para que chavales como Obispo demostraran que están capacitados para alinearse"*.

A las 12 del domingo, en Las Ferrallas, el conjunto morado recibe al Michelín con la baja del sancionado Valentín. Nacho, "tocado", y el griposo Miguel son duda. El once inicial más probable: Angel o Buji, Felipe, Juan Carlos, Gil, Tamayo, Obispo, Riol, Robles, Nacho o Miguel, Ainsua y Carlos.

Buji, portero morado

EL SAN TELMO (28 + 6) RECIBE A LA SEGOVIANA (19 – 3)

El San Telmo arrancaba la pasada jornada un valioso positivo del difícil campo de la Deportiva. Para su entrenador, **Quique Hermoso**: *"Fue un partido muy bonito de cara al espectador. Nosotros realizamos un gran segundo tiempo, mientras los burgaleses fueron superiores en el segundo. Un empate a puntos sin duda justo"*.

A las 12 del domingo, en la Ciudad Asistencial, el conjunto capitalino recibe a una Segoviana en horas bajas: *"Precisamente por eso no podemos confiarnos. El rival se juega bastante al no tener asegurada la permanencia y sin duda tratará de borrar negativos... aunque mi equipo anda francamente bien y estoy seguro que ganará"*.

Con la plantilla al completo, la alineación más probable la integrarán Jesús, Mario, José Antonio, Luismi, Pedro; Santi, Alfredo, César, Bufi; Juanjo y José Luis. En el banquillo: Casado, Oscar (p.s.), Jorge, Mariano y Víctor.

Por cierto, el meta Jesús Acero ha convencido a los técnicos del Sevilla C.F. que la próxima temporada contarán con el chaval para sus secciones inferiores.

EL DUEÑAS (38 + 16) VISITA AL NUMANCIA (33 + 13)

El C.D. Dueñas, casi sin despeinarse, goleaba la pasada jornada a un Colegio Diocesano que gustó al técnico **Jesús Collantes**: *"Resolvimos el partido en el primer periodo. Después, con el 4-0, nos relajamos y los abulenses se fueron arriba haciendo gala de una extraordinaria preparación física. En ese sentido ha sido el equipo que más me ha gustado del campeonato"*.

José, jugador del Dueñas

A las 12 del domingo, en la localidad soriana de San Juan de Garray, los botijeros lo tendrán mucho más difícil al visitar al poderoso Numancia: *"Se trata de uno de los encuentros-clave que nos restan antes de la conclusión del campeonato. Si somos capaces de puntuar nos habremos deshecho de un directo rival dando un gigantesco paso en nuestras aspiraciones"*.

Con el alta de Jose y la duda del griposo Calderón, la alineación más probable estará integrada por Luis, Arturo, Jairo, Bustos, Raúl, Jose, Santi, Jesús, Royuela, Michel y Calderón o Luismi o Esteban. En el banquillo, junto a los descartados, estarán Jerónimo (p.s.), Oscar I y Oscar II.

RUGBY INFANTIL PALENTINO

Actividades del Club Pinar

Javier Fernández Jáuregui

Dentro de las actividades del Club Pinar de Rugby, los jugadores más jóvenes asistieron a la concentración regional de alevines e infantiles de Castilla y León que se celebró en las instalaciones de la Federación en Valladolid.

Después de un entrenamiento en el que los jugadores se fueron familiarizando con las técnicas del Rugby, pudieron enfrentarse a diversos equipos de Valladolid, como el Granja Conchita, el Salvador, San Agustín.

Logró una memorable y primera victoria frente al San Agustín, con un tanteo de 24 a 0. Hay que señalar que los jugadores del Club Pinar eran de una categoría muy superior. El primer ensayo fue logrado por Joaquín S., que a lo largo del partido logró otros dos más.

Juan José no pudo ser detenido en el último ensayo del partido gracias a sus 68 Kg. de peso, que le constituyen en uno de los más pesados jugadores de la primera línea.

El talonador Nacho logró varias melées, a pesar de ser introducido el balón por el equipo contrario.

El Club sigue con sus entrenamientos los domingos por la tarde, ampliando continuamente el número de jugadores, con la seguridad de convertirse en pioneros del Rugby infantil en Palencia.

1.ª División Femenina de Voleibol

A las 17,30 del sábado, en el Pabellón

CAFES TARRERO-SAN PEDRO APOSTOL

El Cafés Tarrero de 1ª División Nacional Femenina de Voleibol recibe a las 17,30 del sábado, en el Pabellón Municipal, al San Pedro Apóstol de Bilbao.

Después del fenomenal triunfo obtenido a domicilio ante el Antonio Trueba, precisamente en la capital vizcaína, las pupilas de Rafa Aguado se encuentran muy esperanzadas en lograr la permanencia. Para ello están obligadas a ganar el encuentro de mañana...y el de la jornada siguiente, la última del campeonato, en cancha del Liceo de La Coruña.

CENTRO DE LITOTRICIA
de Castilla y León, S.A.
traslada su domicilio social de Divina Pastora, 8, 8º a calle Pasión, 14, 4º - Valladolid

BALNEARIO "Caldas de Besaya" (CANTABRIA)
A 6 Kms. de Torrelavega. Estación FF.CC. a 70 mts.
AGUAS CLORURO-BICARBONATADAS, RADIACTIVAS, 37º
REUMA - ARTROSIS - ARTRITIS - VIAS RESPIRATORIAS
RECUPERACION TRAUMATISMOS - OBESIDAD - STRESS
ABIERTO desde el 11 Abril al 15 Diciembre
Telfs. 942/89.00.31 - 89.03.76. SE RUEGA NO DEMOREN RESERVAS
INSERSO: PROGRAMA TERMALISMO 1990 SOLICITUD PLAZAS: PRORROGADO PLAZO HASTA 3 ABRIL

M.C.D.2022

García de Loza arbitrará la final de la Copa del Rey

Su actuación en el último Madrid-Barcelona fue polémica

MADRID, EFE.

El colegiado gallego Raúl García de Loza ha sido designado por el Comité Nacional de Arbitros (CNA) para dirigir la final de la Copa del Rey que se jugará en Valencia el próximo día 5 de abril entre los equipos del Barcelona y Real Madrid, informaron a Efe fuentes de la Federación Española de Fútbol.

El comité de árbitros nombró por designación directa al colegiado internacional García de Loza, ya que ni el club madrileño ni el catalán llegaron a un acuerdo para proponer un único árbitro.

El Real Madrid propuso al árbitro Ramos Marcos, del colegio castellano-leonés, mientras que el club catalán quería que fuera el vasco Urízar Azpitarte el que dirigiese la final.

Ante las discrepancias entre ambos clubes, José Plaza, presidente del Comité Nacional de Arbitros, habló con el presidente del club catalán, José Luis Núñez. Núñez le manifestó que dadas las diferencias entre los dos clubes, prefería la designación directa por parte del comité y expresaba toda su confianza en esta elección.

El presidente del club madrileño, Ramón Mendoza, expresó a Plaza desde la ciudad italiana de Florencia, donde su equipo de baloncesto jugaba la final de la Recopa, su deseo de que la elección del árbitro para este partido se realizara por sorteo.

Fernández Trigo, gerente del Real Madrid, dijo sin embargo, a Plaza que el club tenía plena confianza en que el comité designara al árbitro que considerara más conveniente para dirigir la final de Copa.

Entre los árbitros internacionales, se consideró la elección de García de Loza, por su experiencia y carácter en el terreno de juego. El colegiado gallego arbitró el último Real Madrid-Barcelona de Liga, que finalizó con resultado de 3-2 para los madrileños. Su arbitraje fue polémico, pues los locales le solicitaron hasta tres penaltis, anuló un gol al Barcelona y expulsó a los barcelonistas Koeman, Aloisio y al técnico Johan Cruyff.

Soriano Aladrén pertenece al colegio madrileño, por lo que le imposibilitaba dirigir la final al participar el Real Madrid, mientras que a Martín Navarrete se le consideró con cierta falta de experiencia para dirigir una final de Copa.

El colegiado Urío Velázquez, también internacional, arrastra una lesión de rodilla que le impidió superar las últimas pruebas físicas, por lo que resultó improcedente designarlo para un partido tan importante como la final de Copa.

Crivillé se fracturó la clavícula

BARCELONA, EFE.

El piloto catalán Alex Crivillé sufrió ayer la fractura de una clavícula al caerse durante los entrenamientos que efectuaba en las pistas de prueba de la fábrica Yamaha, en la localidad japonesa de Sugo.

Su hermano José, "manager" del campeón del mundo de 125 cc., decidió su traslado urgente a Barcelona para que sea intervenido por el doctor José María Vilarrubias hoy mismo.

Torneo de candidatos de Ajedrez

Karpov aventaja en dos puntos a Timman

Kuala Lumpur, EFE.– El soviético Anatoli Karpov se ha alzado con la victoria en la cuarta partida del Torneo de Candidatos al campeonato del mundo que está disputando ante el holandés Jan Timman, y que había sido aplazada el pasado martes.

Con esta victoria, el ex-campeón del mundo consigue una importante ventaja de dos puntos sobre el holandés Jan Timman, que a partir de ahora tendrá que mostrar sus mejores cualidades para poder alcanzar a su rival. Son 3,5 puntos por 1,5.

Esta partida fue aplazada el pasado martes cuando se habían disputado 61 movimientos y cada jugador conservaba sobre el tablero un alfil, un caballo y cuatro peones en una complicada posición.

En los catorce siguientes movimientos que sirvieron para concluir la partida, Timman tuvo que rendirse ante la tremenda presión de Karpov.

El vencedor del torneo será aquel que alcance primero los 6,5 puntos. Cada partida ganada supone un punto para el vencedor, mientras que las tablas otorgan medio punto a cada jugador.

La sexta partida está programada para hoy, con Karpov con las piezas blancas.

UNA VEZ MAS, FORD LE DA MAS

Resta
150.000 PTS.
y te llevas uno

Con o sin coche usado

Este mes puedes ahorrarte hasta 150.000 Pts. al comprar tu Ford Orion.

150.000 Pts. reales, aunque no tengas coche usado que entregar.

Aprovecha esta oportunidad. Acércate a tu Concesionario Ford.

Oferta válida durante este mes y para unidades en stock.

Existe una oferta equivalente para comprar tu Ford Escort.

Ford

PALENCIA
AUTOPALSA
Ctra. de Valladolid, Km. 4,500

M.C.D.2022

Los partidos de los equipos palentinos

LA REGIONAL PREFERENTE DE FUTBOL, GRUPO B

Próxima jornada: ***Carrión-Osorno, Guardo-Trueba, Frómista-San Esteban, Villada-Atl. Burgalés, Covaleda-Aguilar, Villarcayo-Venta de Baños y Trespaderne-Velilla***

Carlos M. SANTOYO

Este domingo se disputa la vigésimo cuarta jornada liguera de Regional Preferente de Fútbol.

EL CARRION (26 + 4) RECIBE AL OSORNO (19 – 5)

El C.D. Carrión continúa en una posición privilegiada de la tabla después de ganar al Trespaderne, lo que le permitirá recibir relajado a su eterno rival. Un C.D. Osorno al que se teme debido a la situación crítica que atraviesa, aunque las relaciones a nivel directivo son excelentes y en la Ciudad de los Condes están interesados en su salvación por la repercusión en las taquillas.

Para este choque, el técnico **J.R.** está pendiente de los tocados Pitinho, Julio y Roberto. De no recuperarse repetiría el mismo once de la anterior jornada.

La Junta Directiva que preside el entusiasta Isidro Salas, "culpable" del extraordinario relanzamiento de la entidad, ha declarado por vez primera "Medio Día de Ayuda al Club". Las localidades costarán 350 pesetas; los socios, 200.

En otro orden de cosas señalar que la final del torneo interpueblos de fútbol que organiza la Fundación Provincial de Deportes se celebrará el 13 de mayo en Carrión.

El Osorno no arroja la toalla en su lucha por la permanencia. Y el triunfo del pasado domingo ante el colista ha elevado su moral: *"Sobre todo porque fuimos muy superiores, aunque algunas crónicas señalaran que pasamos apuros. Ese 3-2 final fue engañoso ya que el rival apenas salió de su campo marcando sus goles merced a errores nuestros propios del exceso de confianza".*

Este domingo, a las 17 horas, visita esperanzado al Carrión: *"Es uno de esos partidos en los que, por todo, confiamos en puntuar. Cada vez restan menos jornadas y nuestra obligación, si queremos salvarnos, estriba en borrar cuanto antes negativos".*

Con las dudas por lesión de Pisa e Hinojal, la alineación más probable estará integrada por Pisa o Tamayo, Ladis, Carlos, Castellanos, Quique, Celes, Vicente, Hinojal o Pochi, Ramón, Paco Boudón y Matallana.

Arbitrará el Sr. Curieses Ruiz.

EL GUARDO (31 + 7) RECIBE AL TRUEBA (5 – 19)

Lalo, técnico guardense, no ha podido celebrar el triunfo de Medina de Pomar al mantenerle en cama una enfermedad, pero destaca la importancia del mismo: *"Era vital para nuestras aspiraciones y ha llegado en el momento más oportuno. Pasamos a depender nuevamente de nosotros mismoss...aunque sin perder de vista a los demás".*

A las 17 horas del domingo, en La Camareta, el cuadro norteño recibe al colista Trueba: *"En principio debe ser un encuentro sin complicaciones, pero los últimos resultados de este equipo, a pesar de ser negativos, fueron bastante apurados, a lo que se suma que ya no tienen nada que perder".*

Michel, por lesión, será baja en un equipo al que vuelven Gorka y Pirri cayéndose de la lista Carlos. La alineación más probable: Paco, Julián, Peral, Primi, Payo, Pirri, Rojo, Gelo, Raúl, Jose y Pedri. En el banquillo: Leo (p.s.), Gorka, Agustín, Fernández y Santi.

EL FROMISTA (4 – 18) RECIBE AL SAN ESTEBAN (26 + 2)

Cuando todo el mundo pensaba que regresaría goleado estrepitosamente, el Frómista tan solo perdió por la mínima en campo del todopoderoso Atlético Burgalés. Para su entrenador, **Chuchi:** *"Planteamos el encuentro a la defensiva y a punto estuvimos de protagonizar la sorpresa de la jornada a pesar del pésimo estado de un terreno que los locales conocían perfectamente".*

Con la moral que sin duda ha significado ese resultado, el cuadro palentino se dispone a recibir a las cinco de la tarde del domingo al San Esteban: *"Es un equipo peligroso y difícil, pero vamos a intentar por todos los medios de sumar al menos un punto para abandonar el farolillo rojo superando en la tabla al Trueba".*

Pepe Barrios, que cumplirá su último encuentro de sanción, y Beto, por acumulación de amonestaciones, serán bajas en un equipo en el que debutará en casa Curro, procedente del Cascón. La alineación más probable: Rafa, Angel, Javi, Keegan, Mamel, Santi, Aquilino, Curro, Ino, Luis Eugenio y Pirri. En el banquillo: Remi, Espinosa, Miguel, Boada y Luismi.

EL VILLADA (21 – 1) RECIBE AL ATL. BURGALES (33 + 9)

El Villada perdía 1-0 en Aguilar. Un resultado que califica de injusto su técnico **Luisma Díaz:** *"Por supuesto que merecimos como mínimo el empate. El Aguilar, por lo demostrado frente a nosotros, no me explico cómo puede ocupar la primera plaza. Su dominio se debió a que nosotros se lo permitimos para salir a la contra marcando el único tanto gracias a un penalty inexistente. Ni siquiera dudoso".*

C. D. Carrión

C. D. Osorno

Este domingo, a las 17 horas, nueva final para los villadinos frente al Atlético Burgalés: *"Repito lo que comenté la semana pasada: no debemos fijarnos en la clasificación del adversario. Podemos ganar y es lo que trataremos de hacer".*

José Angel y Fidel, por sanción, son bajas en el equipo. La alineación más probable: Víctor, Cayetano, Javi, Muñoz, Mínguez o Cuchillo II, Marcelino, Florencio, Julián, Rivera, Lozano y Cuchillo I.

EL AGUILAR (33 + 9) VISITA AL COVALEDA (28 + 6)

Con más apuros de los previstos, el Aguilar se imponía al Villada el pasado domingo. Para su entrenador, **Carlos González:** *"Lo importante a estas alturas de la temporada son los resultados, aunque reconozco que nos costó bastante ganar a un rival luchador que practicó el juego subterráneo".*

Covaleda no será plaza fácil para puntuar a partir de las 16,45 del domingo, pero el míster norteño es optimista: *"Estamos obligados a ganar para no perder el tren de cabeza y vamos a lograrlo".*

Javi, Ramón, Raúl y Corujo andan con molestias. En caso de recuperarse jugarían Chuchi, Josué, Javi, Barsen, Abilio, Rodolfo o Cosío, Raúl, Ramón, Paco, Moisés, Armando, Corujo y Nani, los cuatro últimos para dos puestos.

EL VENTA DE BAÑOS (32 + 10) VISITA AL VILLARCAYO (20 – 2)

El Venta de Baños, imparable en su afán de subir de categoría, vencía y convencía el domingo pasado frente al Covaleda. Para su técnico, **Jesús Aparicio:** *"Jugamos muy bien. Sin duda uno de los mejores partidos de la temporada ante un rival fuerte y veterano que a punto estuvo de complicarnos las cosas al final".*

Este domingo, a las 17 horas, visita a un irregular Villarcayo del que no se fía el míster ferroviario: *"Es uno de los más difíciles que nos quedan. Lleva seis jornadas sin perder y se ha reforzado en los últimos tiempos con jugadores como Soregui".*

Para no ser menos, los ventabañenses gestionan la incorporación de Marcos e Iñaki, exjugadores de la Medinense. Sobre todo la del primero debido a la operación de fístula sufrida por el meta José Alberto.

La alineación más probable para tierras sorianas: Antolín, Jesús Angel, Carrión, Francis o Miguel Angel, Alfredo, Quique, Zapico, Susi, David, Catón y Willy. En el banquillo, junto al descartado y la duda de Marcos, estarán Pedro, Lolo y Mambrilla o Sasi.

EL VELILLA (22) VISITA AL TRESPADERNE (26 + 4)

El Velilla cedió sus dos positivos al Villarcayo en un partido plagado de incidentes. Para su entrenador, **Adolfo Martínez:** *"Se jugó francamente bien frente a un gran equipo, pero el árbitro lo estropeó todo con su parcial actuación desembocando en una serie de problemas que seguramente acarreen sanciones a la entidad".*

Este domingo, a las 17 horas, los norteños visitan al Trespaderne: *"Dada nuestra situación estamos obligados a puntuar, aunque soy consciente de las dificultades que entrañará. No en vano ha sido el equipo que más me ha gustado de los que han pasado por La Serna".*

Con la baja de Taka por lesión y el retorno de Choni y Collantes a la alineación, ésta será la siguiente: Choni, Javi, Collantes, Toño, Pipe, Manu, Josines, Iñaki, Sánchez, Polaco y Alberto. En el banquillo: Llorente (p.s.), Rafa, Mari y Benito.

M.C.D.2022

El domingo, frente a la Cultural de León

MACHO, NOVEDAD EN EL C. F. PALENCIA

- Martín y Molinero podrían estar en el banquillo
- La Peña Los Coreanos solicita a la afición su apoyo

C. M. S.

El teórico once titular del C.F. Palencia se enfrentó ayer, en La Balastera, a un combinado integrado por el resto de jugadores de la primera plantilla con el complemento de siete del filial de 1ª Regional. En este tradicional partidillo de los jueves, los "grandes" se impusieron por 8-1. Sus goles los marcaron Paco (3), Mauro (uno, de penalty), Uco, Fernando, Pedro-Alberto y Carlos-Abel. El del honor canterano, López.

Martín y Molinero, las grandes dudas de Mariano García, entrenaron con bastante normalidad. El goleador burgalés es muy probable que esté en el banquillo mientras Martín, al que le dolía el tobillo en los posteriores disparos a puerta tras el encuentro, dependerá en buena medida de la última sesión prevista para esta tarde.

Una cosa es segura: ni Martín ni Molinero jugarán, a no ser que las cosas se compliquen en el transcurso del choque con la Cultural de León. Y es que el rival, a priori sencillo, anima al técnico a no forzar a sus "tocados" al recordar que al domingo siguiente se celebrará una jornada decisiva en el difícil campo de la Arandina.

Martín

La alineación por tanto será la siguiente: Tapias; Fernando, Pedro-Alberto, Cano, Fran; Mauro, Lolo, Uco, Macho; Paco y Geli. También cabe la posibilidad de que Tovar ocupe el puesto de Macho, pero éste es, al menos en principio, el hombre elegido por el míster para fortalecer la línea media.

El encuentro C.F. Palencia-Cultural de León se disputará a las 16,30 horas del domingo, en La Balastera, con arbitraje del salmantino Chamoso Sánchez.

LA PEÑA LOS COREANOS

La Peña Los Coreanos ha remitido a nuestra Redacción un simpático escrito que tiene por objeto animar a los aficionados para que sigan mostrando su apoyo al C.F. Palencia en estas jornadas tan vitales para sus aspiraciones.

En nota firmada por su portavoz, Luis Ayerza, se recuerda a los palentinos que el club necesita más que nunca su colaboración para alcanzar el ansiado ascenso a 2ª B a la vez que se agradece la que vienen prestando los asiduos tanto a La Balastera como en los desplazamientos.

Esta carta a la opinión pública también sirve de felicitación a jugadores y directivos, a éstos debido a que han cumplido y siguen cumpliendo todo lo que prometieron. Finalmente animan a la plantilla a seguir trabajando como hasta ahora para que el salto de categoría se haga realidad.

Comenzó la temporada en Zamora

BUENOS RESULTADOS PARA EL CLUB PALENTINO DE PIRAGÜISMO

Recientemente se celebró en Zamora el I Campeonato Regional de Cross-Piragua abriéndose de esta manera la temporada 1990 en este deporte. Consistió en una prueba de cross de 3 km para seniors y juniors y 2 km para cadetes y damas. Una vez finalizada esta prueba, sin tiempo de descanso, palearon 6 km los seniors y juniors y 3 km. las demás categorías.

Los resultados obtenidos por el Club Palentino de Piragüismo fueron excelentes:

- **Senior K-1:** 5º Luis Miguel del Río Arconada; 10º Luis Alfonso Hompanera; 13º Juan José Arrate Carou.
-**Junior K-1:** 3º Oscar Luis González; 15º David Alonso González.
-**Cadete K-1:** 1º Santiago Guerrero Arroyo; 3º Jorge Andrés Maté.
-**Dama Junior K-1:** 2º Marta del Río Arconada; 3ª Eva Gloria Villaver
-**Senior C-1:** 7º Ignacio Villán Lara
-**Cadete C-1:** 3º Mario Villaver Sobrino
-**Por Clubs:** 3º Club Palentino de Piragüismo

Pelota palentina

Nueva jornada del Campeonato Provincial de Frontenis y Paleta

Los días 18 y 19 se disputará una nueva jornada del campeonato provincial de frontenis y paleta.

-DOMINGO, 18 (desde las 11 de la mañana, en La Ensenada):

Frontenis.-
1º Luis Blanco-Carlos Fernández contra Domingo Rabanal-Arturo González

Paleta.-
2º Hipólito Pérez-Gregorio Pajares contra Carmelo Martín-Arsenio Díez.
3º Alberto Láiz-Gregorio Martín contra Isaac García y Angel de Lamo.
4º Alberto Laiz-Raimundo Martín contra Carmelo Ruiz y Tomás Aramendía.

-LUNES, 19 (a las 12):

Paleta.-
Carmelo Ruiz-Tomas Aramendía contra Abel González-Pedro Tejedor.

A las 17 del domingo, en El Parque

C. D. HERRERA-C. D. SALMANTINO

Los rojiblancos, pendientes de Claudio y Guillermo

Guillermo

C. M. S.

Ha resultado muy movida la presente semana para el C.D. Herrera después del inesperado tropiezo en Salamanca frente al San José. El bajo rendimiento exhibido por los jugadores, su negativa a viajar la víspera a la capital charra etc han desencadenado una serie de críticas generalizadas y las correspondientes reuniones del tándem Pilín-Villahoz y del presidente con la plantilla para "aclarar" malos entendidos.

Y es que para el míster rojiblanco, "lo" del pasado domingo no fue normal: *"Estuvimos desastrosos. Y los jugadores locales fueron generosos con nosotros ya que pudieron marcarnos más goles. Lo único positivo es que de las derrotas también se aprende mucho. Recibimos sin duda una fenomenal lección que confío sirva para el futuro".* Aunque los herrerenses la han merecido, no han sido abroncados en esas reuniones antes citadas: *"En el caso de los entrenadores la conversación se desarrolló en buen tono. Eso sí, poniendo las cosas claras. Algo similar a lo que hizo el martes Nicolás Barrio, máximo mandatario de la entidad, al objeto de responsabilizarnos un poco más en lo sucesivo. Y lo digo en primer persona porque todos tenemos nuestra culpa. ¿Que no nos concentramos el sábado en Salamanca? Eso fue un error también de todos pues el ofrecimiento quizás se hiciera tarde. Lo único, que después del 3-0 queda la duda y el resquemor de lo que hubiéramos conseguido desplazándonos el día anterior".*

BAJAS PARA RECIBIR AL SALMANTINO

Para colmo de males, este domingo, a las 17 horas, recibe en El Parque al siempre incómodo Salmantino. Un equipo al que, según Pilín, vio la jornada pasada el presidente: *"Aprovechando que nos enfrentamos por la mañana al San José y que el filial charro hacía lo propio por la tarde con el Zamora asistió al choque de El Helmántico. Y le encantó el equipo que dirige Jorge D' Alessandro. Sabemos por tanto que será dificilísimo este compromiso, pero solemos crecernos ante la adversidad".*

Avelino y Chapa, sancionados, no podrán alinearse frente al Salmantino, mientras Guillermo, Boudón y Claudio, "tocados", se desconoce si podrán jugar a la espera de la sesión de entrenamiento prevista para esta tarde. En caso de estar disponibles integrarían el once inicial Zapatero, Tadeo, Guillermo, Claudio, Chema; García, Olea, Javi de la Torre, Fernando; Sito y López. Si uno de ellos recayese, García bajaría a la defensa incorporándose como interior derecho Puskas o Cristóbal.

Claudio

El partido lo dirigirá el segoviano Romano Tardón.

M.C.D.2022

Ana Isabel Alonso, Loli Rizo, Javier Alario y su entrenador, Santiago de la Parte

Hoy partieron hacia Aix-Les-Bains con la selección nacional

Ana Isabel Alonso, Dolores Rizo, Javier Alario y su entrenador Santiago de la Parte, al mundial de cross

El campeonato se celebrará el 24 de marzo

Carlos M. SANTOYO

Hoy ha partido hacia la localidad francesa de Aix-les-Bains la selección española de cross. Allí permanecerá concentrada hasta el día 24 de marzo, fecha en la que se celebrará el campeonato del mundo de la especialidad.

Santiago de la Parte, como responsable del sector femenino, y los atletas palentinos Ana Isabel Alonso, Dolores Rizo y Javier Alario integran esa expedición hispana, a la que se sumará posteriormente Gerardo Cisneros como comentarista de TVE.

TRES ATLETAS PALENTINOS... CON LA DUDA DE JAVIER ALARIO

La presencia de Ana Isabel Alonso y Dolores Rizo en el equipo nacional no ha causado sorpresa alguna, aunque la segunda fuera duda hasta última hora debido a esa lesión en ambas rodillas que le impidiera participar en el Campeonato de España disputado el domingo pasado en tierras navarras.

Lo de Javier Alario por su parte constituía una incógnita. Después de una temporada irregular conseguía en el circuito Irache de Estella un magnífico noveno puesto. El seleccionador nacional convocaba directamente a los seis primeros clasificados, pero los tres restantes, según manifestaba a este periódico el propio Alfonso Ortega, tenía que decidirlos con calma "repasando" el rendimiento exhibido desde diciembre.

La única duda, obviamente, se centraba en la novena plaza. Atendiendo al Campeonato de España, y teniendo también en cuenta su excelente papel en el mundial de 1989, debía corresponder al palentino...pero Antonio Serrano, que únicamente quedó tras él en Estella, también merecía un hueco en la lista. ¿La solución? Salomónica y polémica a la vez: desplazar a Francia a diez atletas. Una postura demasiado cómoda e irresponsable ya que Alfonso Ortega no hará pública su determinación hasta momentos antes del mundial, con el consiguiente estado de intranquilidad de los dudosos que sin duda repercutirá negativamente en su rendimiento. Y, si tenemos presente el orden en el que ha facilitado la Federación Española la selección, mucho nos tememos que Javier Alario sea el sacrificado. Ojalá nos equivoquemos.

SANTIAGO DE LA PARTE, OPTIMISTA

Santiago de la Parte, además de seleccionador, es el entrenador de los tres internacionales palentinos. Y antes de partir ofrecía su opinión sobre las posibilidades de cada uno a **El Diario Palentino**:

-"**Ana Isabel Alonso** *atraviesa el mejor momento de forma de todo el año. En Francia puede conseguir la meta que siempre se ha trazado en los mundiales: entrar con las 20-25 primeras. Ya se ha recuperado del duro campeonato de Estella y estos días de entrenamiento en el propio circuito de hierba de Aix-les-Bains serán muy positivos para ella".*

-"**Dolores Rizo** *está totalmente recuperada. En el test realizado previamente a su inclusión en la selección demostró estar casi en su mejor momento de forma siendo lo más importante que no se resintiera de esa dolencia en las rodillas. Estos días también serán fenomenales para su definitiva puesta a punto y espero sea al menos una de las cuatro -de seis- atletas españolas que puntúen para el equipo nacional. Con ello habrá justificado con creces su selección".*

-"**Javier Alario** *también está muy bien, pero es la gran duda del equipo masculino y él lo sabe. ¿Si ha influido en su llamada que yo le entrene? En absoluto. Sí comenté a los responsables federativos que debía tenerse en cuenta su lesión dos semanas antes del Campeonato de España, a pesar de lo cual remontó puestos de manera excelente en Estela. Con una particularidad: este circuito contaba con menos metros de los anunciados, lo que sin duda le perjudicó pues fue de menos a más y podía haber alcanzado a otros atletas clasificándose en consecuencia mejor. En cuanto a Loli, como responsable del sector femenino, sí he aconsejado que fuese si estaba recuperada de su lesión. Y no creo haberme equivocado".*

Finalmente, Santiago de la Parte se refirió a la ausencia de la prometedora Angelines Rodríguez: *"Sabía que sólo acudiría si terminaba entre las cuatro primeras. No obstante está acostumbrada a estos golpes, a pesar de su juventud, y no está desanimada. El día 25 correrá en Bilbao y el 1 de abril en Zamudio".*

VILLAMERIEL, CANDIDO Y ANGEL GOMEZ, A LOGROÑO

En otro orden de cosas significar que este domingo se disputa el Cross Internacional de Haro (La Rioja). Una prueba que contará con tres palentinos: Cándido Alario, Angel Gómez Maeso y Paco Villameriel. Los dos primeros tratarán de sacarse la espina de su retirada en Estella y el tercero seguirá con su plan de preparación dirigido al Campeonato de España de Maraton. Santuchu y Zamudio serán sus siguientes objetivos.

A las 16,15 del sábado, en el Colegio Marista

Maristas Frutas Delgado-Palencia Coby

El título provincial junior de baloncesto, en juego

C. M. S.

Maristas Frutas Delgado y Palencia Coby protagonizarán un interesante encuentro de baloncesto este sábado. Corresponde a la liga provincial junior y cuenta con el aliciente de proclamar prácticamente el campeón, título para el que parte como claro favorito el conjunto morado al vencer en la primera vuelta por 21 puntos de diferencia al colegial.

ESPINA

Los de casa tratarán de sacarse la espina de aquella jornada. Entonces recibieron múltiples críticas debido a su juego anárquico y a un comportamiento en la cancha increíblemente prepotente. Una imagen que desean borrar cuanto antes a pesar de la calidad del rival.

Para **Fernando Lobera**, técnico del Maristas: *"Vamos a intentar, como mínimo, de ganar. Remontar ese resultado adverso de la primera vuelta será una misión dificilísima por no decir imposible, pero trataremos asimismo de conseguirlo aprovechando el factor campo".* Del Palencia Coby le preocupan dos hombres: *"Principalmente Carlos Mendiguchía, un excelente base, y después los puntos que pueda obtener Angel Gómez. La clave puede estar en evitar que obtengan buenos porcentajes en los lanzamientos".*

Paty Llamas, Mota, Galindo, Emperador y Jaime integrarán el quinteto titular. En el banquillo: Castro, Calleja, Catalina, Paco, Quintanilla y Tejedor.

IGUALDAD

Para **Rafa Pastor**, técnico del actual líder Palencia Coby, las espadas siguen en alto: *"A pesar de la ventaja adquirida en la primera vuelta es obvio que somos dos equipos de potencial parejo. La cancha y el día que tenga la gente puede ser decisivo. Y si nosotros ganamos de 21 en La Salle también podrían hacerlo ellos de 22 en Maristas, aunque confiamos no ocurra".*

Carlos Mendiguchía, Chema, Cali, Miguel y Angel Gómez jugarán inicialmente. En el banquillo: Benito, David, Jorge y Gustavo.

El encuentro, a las 16,15 del sábado, en el patio del Colegio Marista, con arbitraje de López Ortega y Reguera.

Maristas Frutas Delgado

Palencia Coby

M.C.D.2022

Presentó la propuesta de trasvase de competencias a las diputaciones y el primer concurso de funcionarios

Posada reitera la voluntad descentralizadora de su gobierno

Valladolid, (ICAL).-El presidente de la Junta, Jesús Posada, reiteró ayer la voluntad descentralizadora de su gobierno y su deseo de asumir a la vez nuevas transferencias del Estado, en el transcurso de la presentación a los medios informativos de la propuesta elaborada por el ejecutivo para trasvasar un importante paquete de competencias a las Diputaciones Provinciales y Ayuntamientos con más de 20.000 habitantes. En el mismo encuentro, Posada dio a conocer la convocatoria del primer concurso de funcionarios de la Administración Autonómica, por el que se cubrirán 3.886 vacantes.

Jesús Posada insistió en que el Partido Popular no puede quedar marginado de las negociaciones sobre el desarrollo autonómico, porque de ser así no se llegaría a un acuerdo "que permita la desaparición de la actual diferenciación entre Comunidades de primera y la segunda", a la par que expresó su criterio de que "es integrando a todas las administraciones como se sirve a los ciudadanos de Castilla y León".

En otro orden de cosas, el presidente de la Junta informó que el ejecutivo adoptará el próximo jueves una decisión definitiva sobre la participación de la Comunidad en la Expo 92, y que pretende que ésta sea avalada por las Cortes Regionales.

Jesús Posada

La propuesta de descentralización de competencias de la Junta, presentada el miércoles al Consejo de Provincias, será objeto de estudio por parte de una comisión integrada por tres representantes de la Administración y tres de las Diputaciones, en concreto los presidentes de León, Avila y Zamora, en representación respectivamente del PSOE, el CDS y el PP.

El documento presentado por la Junta pretende ser un instrumento de trabajo flexible, "aunque no exento de concreción en lo que se refiere a las funciones que pueden ser objeto de delegación y transferencia". En un primer momento, se ha procurado que estas funciones a delegar sean de fácil gestión y estén conectadas al campo de actividad en el que habitualmente vienen actuando las entidades locales.

Las materias que se contemplan en esta propuesta son tanto de régimen local y urbanismo, como de promoción sociocultural, juventud y deportes; servicios sociales, formación agraria y salubridad de viviendas. Entre ellas sobresalen la delegación a las Diputaciones de las autorizaciones para la enajenación de bienes de las entidades locales y de aprobación definitiva de los proyectos de delimitación de suelo urbano, así como las transferencias a Diputaciones o Ayuntamientos de centros de animación sociocultural, casas de la juventud, residencias juveniles e instalaciones deportivas, guarderías y aulas de Tercera Edad.

A comisión encargada de examinar la propuesta de la Junta se reunirá en el plazo máximo de una semana para establecer el rechazo o aceptación de las materias objeto de estudio y, en su caso, designar varios grupos técnicos que en el plazo de 45 días deberán presentar una relación de materias con las respectivas valoraciones de los medios personales, materiales y técnicos a transferir. Una vez ratificado por la comisión, el documento final será presentado ante el Consejo de Provincias, que elevará una propuesta concreta de Decreto a la Junta de Consejeros.

Concurso de funcionarios

El presidente de la Junta informó también sobre el decreto aprobado ayer por el Consejo de Gobierno mediante el cual se convoca el primer concurso general de méritos para proveer los puestos de trabajo reservados para funcionarios en las diferentes Consejerías de la Administración regional.

En este primer concurso se sacan 3.886 vacantes directas, que se corresponden con otros tantos funcionarios de la Junta que están desempeñando el puesto de trabajo con carácter provisional.

Con esta convocatoria se pretende dar cumplimiento "a la voluntad política del Gobierno Regional de profesionalizar la Administración, dar respuesta a una de las aspiraciones más profundamente sentidas por los funcionarios, acabar con las tensiones e incomodidades que provocan las adscripciones provisionales y, en definitiva conseguir una Administración más eficaz y eficiente".

El Camino de Santiago será «ruta de especial interés» para la Comunidad Autónoma

Fuensaldaña (Valladolid), (EFE).-La Junta de Castilla y León deberá declarar el Camino de Santiago "ruta de especial interés" para la Comunidad Autónoma, según una proposición no de Ley socialista aprobada ayer por asentimiento por el Pleno de las Cortes Regionales.

En esta proposición no de Ley se establece que la Junta de Castilla y León reconocerá el importante significado histórico y cultural de la ruta del Camino de Santiago.

Asimismo, se establece que la Junta deberá planificar, en colaboración con otras instituciones interesadas, actuaciones específicas tendentes a la recuperación y revitalización de la ruta.

El Pleno de la Cámara también aprobó por asentimiento una propuesta de resolución de todos los grupos parlamentarios sobre los derechos de los niños.

En esta resolución se establece que las Cortes de Castilla y León adquieren "el firme compromiso de trabajar en el ámbito de las competencias propias de la Comunidad Autónoma para que en el más breve plazo de tiempo posible se encuentren recogidos y suficientemente garantizados en el ordenamiento jurídico de Castilla y León los derechos recogidos en la Convención sobre los Derechos del Niño elaborada por la Comisión sobre los Derechos Humanos de las Naciones Unidas".

Los Centros de Acción Social (CEAS) acceden este año al régimen de subvenciones

La Junta destina 2.505 millones a ayudas para programas de servicios sociales

Valladolid, (ICAL).-El Consejo de Gobierno de la Junta aprobó ayer la convocatoria de ayudas a entidades públicas y privadas para el desarrollo de programas de servicios sociales en Castilla y León, con un desembolso de 2.505 millones de pesetas.

El régimen de subvenciones para programas de servicios sociales incluye, en la orden del presente año, la financiación de inversiones en los Centros de Acción Social (CEAS), cuya competencia corresponde a las corporaciones locales. El capítulo de aportaciones económicas a corporaciones locales contiene una partida de 443 millones de pesetas para personal técnico de los equipos de acción social, cuya financiación cubre la Administración Regional al 100 por ciento.

El Plan Concertado de Prestaciones Básicas, dentro del mismo capítulo de aportaciones al sector público, tiene asignado un volumen de 474 millones de pesetas y se destinan otros 118 millones a ayudas individualizadas para atender situaciones de extrema necesidad en personas físicas de nacionalidad española. Asimismo, se habilitan 342 millones de pesetas para ayudas a domicilio a personas necesitadas, inversión de CEAS, actividades de animación comunitaria, prevención de marginación en menores y equipamiento de nuevos centros de las corporaciones locales.

El apartado de aportaciones a entidades e instituciones privadas sin ánimo de lucro destina 90 millones al Plan Nacional de Desarrollo Gitano, 85 millones a programas de Tercera Edad, otros 470 millones a programas de minusválidos y 145 millones de pesetas para promoción de la mujer, actividades sociales y otras actuaciones en colectivos marginados. Finalmente, la orden de la Junta asigna 310 millones de pesetas para equipamientos de centros privados nuevos, reestructuración de instituciones ya existentes y actividades en casos de riesgo de marginación de menores.

El Consejo de Gobierno aprobó también ayer un decreto que regula la integración de los funcionarios al servicio de la Comunidad en los cuerpos y escalas de la Administración Regional. Por otra parte, se designaron los representantes de la Junta en las Confederaciones Hidrográficas del Ebro, del Tajo y del Norte. El director general de la Vivienda e Infraestructura Urbana representa a la Junta en las tres Confederaciones y, además, el secretario general de la Consejería de Medio Ambiente representará también a la Junta en los consejos de agua. El representante en la asamblea de usuarios de la Confederación del Ebro será el jefe del Servicio Territorial de Fomento en Burgos, a la Asamblea del Tajo asiste la persona que ostenta el mismo cargo en Avila y a la del Norte, el responsable del servicio de León.

CONCESION DE AYUDAS A EMPRESAS

Los responsables del ejecutivo regional aprobaron la concesión de 120 millones a las empresas burgalesas "Tiempo, Frecuencia y Electrónica, S.A." y a "Industrias Reunidas de Automoción, S.A." (IRAUSA) para subvencionar créditos por innovación tecnológica. La primera empresa, que se encuentra en el polígono burgalés de Villalonquéjar y produce cristales de cuarzo, ha recibido una ayuda financiera de 88 millones de pesetas, mientras a la segunda se le han concedido 32 millones.

Por otra parte, un decreto establece la segregación de la entidad menor de Galentinos del municipio de Palacios del Sil y su incorporación al de Páramo del Sil (León). Esta operación ha sido aprobada por la mayoría de los residentes en la localidad y por el pleno del Ayuntamiento de Páramo del Sil.

El Consejo de Gobierno declaró como urgente la ocupación de terrenos expropiados por el Ayuntamiento de Almazán (Soria) para la construcción por el INSERSO de un hogar del pensionista. Esta urgencia se justifica en el compromiso que asumió el Ayuntamiento soriano de ceder los terrenos al INSERSO para construir un centro de atención para los ancianos de la comarca de Almazán.

El convento de Santa María, que se encuentra en la localidad de San Martín de Castañeda-Galende, será sometido a una labor de restauración para detener el deterioro en la cubierta de este edificio situado en la comarca zamorana de Sanabria. El Ejecutivo Regional ha aprobado esta obra de restauración, con un importe algo superior a los cuatro millones de pesetas, para resolver la inestabilidad de la línea de cornisa y de las ménsulas de los balcones, que ponen en peligro a los visitantes.

M.C.D.2022

CC.OO., CNT y CGC reservan su opinión para el día 22, fecha de la firma del convenio

Fasa-Renault firma un preacuerdo del convenio con UGT y CTI

Valladolid, (Ical).

Fasa-Renault alcanzó ayer en Valladolid un preacuerdo para la firma del convenio colectivo con los sindicatos UGT y CTI, mientras que las centrales CC.OO., Confederación General de Cuadros y CNT han decidido esperar hasta el próximo 22 de marzo, fecha en la que se producirá la firma del convenio o la ruptura definitiva de la negociación.

La última reunión del convenio para 1990, que se celebró ayer en el Parador Nacional de Tordesillas (Valladolid), finalizó con un preacuerdo entre la dirección de la empresa y dos de los cinco sindicatos que constituyen la representación de los trabajadores. El comité de empresa rebajó sus reivindicaciones económicas hasta aproximarse al 8 por ciento y, tras varios debates y recesos, los responsables de Fasa-Renault expusieron sus condiciones definitivas.

La dirección de la empresa ha reducido el periodo de vigencia del convenio de los dos años que constituían su exigencia inicial a un solo año. El incremento de las tablas salariales respecto a las vigentes en el último mes del año pasado se sitúa en un 6,7 por ciento, mientras la cuantía de las pagas extraordinarias de marzo y septiembre se reduce al 0,3 por ciento. La empresa, además, se compromete a abonar 16.000 pesetas brutas a todos los trabajadores. Se establece una revisión salarial a partir del 6,7 por ciento, y hasta el 100 por ciento, del Indice de Precios al Consumo (IPC).

Por otra parte, la dirección exige la congelación de las tablas extraordinarias en las cuantías actuales y establece que a los trabajadores que actualmente ostentan la categoría de peón se les reconocerá la categoría de especialista, aunque considera que se les podrá seguir encomendando funciones de peón.

Fasa-Renault, que vinculó su oferta a la firma de un preacuerdo en la sesión de ayer, ofreció la redacción de nuevos artículos sobre el fondo social de la empresa, la clasificación profesional y las becas de formación. Los sindicatos UGT y CTI suscribieron el preacuerdo, mientras los otros tres sindicatos con representación en el comité de empresa se reservan su opinión para exponerla el día 22 en la mesa convocada por la dirección para la firma del convenio.

El PSOE pedirá una comisión investigadora sobre las oposiciones al Cuerpo Superior de la Junta

Valladolid, (Ical).

El grupo socialista anunció ayer ante el pleno de las Cortes que pedirá la constitución de una comisión investigadora para examinar las posibles irregularidades existentes en las oposiciones al Cuerpo Superior de la Junta, que se celebran en la actualidad. La sesión plenaria se desarrolló con lentitud, lo que deja para la jornada de hoy los puntos más importantes del orden del día, entre los que figuran los proyectos de Ley de Carreteras y de Seguridad Industrial. El procurador Leandro Martín adelantó que su grupo solicitará una comisión investigadora en el transcurso de su intervención para defender la interpelación de su grupo sobre la política de la Junta en materia de personal y función pública. La propuesta parte de la denuncia formulada por la Federación de Servicios Públicos de la UGT sobre la existencia de diversas anomalías que, según el sindicato, han motivado que tres de sus vocales no asistan al segundo ejercicio de la oposición.

Respecto a la interpelación en sí, Leandro Martín criticó la inexistencia de una política de personal por parte de la Junta y aseguró que las escasas actuaciones que se han llevado a cabo en este campo han venido marcadas por «la descoordinación, la incoherencia y la politización».

Para el procurador socialista, la gestión de los recursos humanos por parte de la Junta se ha guiado por «el fomento del caos, el impulso del amiguismo y la inseguridad para los funcionarios», que de otro lado se han visto privados de acceder a otros puestos de trabajo «merced a la paralización de la convocatoria de un concurso».

En respuesta al procurador, el consejero de Presidencia, César Huidobro, acusó a los socialistas de no haber convocado dicho concurso cuando estuvieron en el gobierno y aseguró que su Junta había heredado una serie de contrataciones administrativas «que sí son amiguismo». para Huidobro, la interpelación estaba cerrada desde el momento en que la Junta ha hecho pública la convocatoria del concurso de funcionarios.

La jornada de movilizaciones en el sector lácteo se desarrolló sin incidentes

Valladolid, (Ical).

Ganaderos del sector lácteo protagonizaron ayer concentraciones y diversos actos de protesta en todas las provincias de la región, excepto León, siguiendo la convocatoria de la Unión de Campesinos de Castilla y León-COAG, para reivindicar la constitución de una mesa tripartita entre Gobierno, industrias lácteas y productores en la que se negocie el precio de la leche y el resto de la probemática del sector.

La concentración más numerosa se registró en Zamora donde uno 800 ganaderos se manifestaron desde el Gobierno Civil hasta la Dirección Provincial de Agricultura y vertieron leche de una cisterna en distintos puntos de la ciudad, además de proceder a la quema de varios cartones de este producto. La manifestación iba encabezada por una vaca con una leyenda en los costillares en la que se demandaban precios justos. Los ganaderos zamoranos repartieron también quinientos litros de leche a granel entre el vecindario e instituciones religiosas.

En Avila alrededor de trescientos ganaderos concentrados en la plaza de Santa Teresa repartieron leche a granel, además de quemar algunos cartones, medida también utilizada por un número similar de personas en la localidad burgalesa de Villarcayo y por alrededor de un centenar de ganaderos de Valladolid.

La convocatoria de UCCL-COAG fue también seguida en Segovia, donde un centenar de manifestantes vertieron leche por el centro de la ciudad, y en Soria, donde se procedió al reparto de leche a los viandantes.

El IPC creció un 0'8 por ciento en la región durante el mes de febrero

Valladolid, (Ical).

El Indice de Precios al Consumo (IPC) experimentó un crecimiento del 0,8 por ciento durante el mes de febrero en Castilla y León, dos décimas por encima de la media nacional, según los datos facilitados ayer por el Instituto Nacional de Estadística (INE). El incremento regional de los precios durante los dos primeros meses del año se sitúa en un 1,8 por ciento, frente a una media estatal del 1,6 por ciento.

El mayor aumento de precios se ha producido en el País Vasco, con 1,1 por ciento, mentras que la Comunidad de Aragón no ha registrado inflación durante el mes pasado. Las Comunidades Autónomas de Asturias y Madrid experimentaron un incremento de precios del uno por ciento, mientras Cantabria contabilizó un crecimiento en sus precios idéntico al de Castilla y León, un 0,8 por ciento.

La inflación en Andalucía se situó en el 0,7 por ciento, que se redujo al 0,6 por ciento en Navarra y Cataluña, mientras en Galicia y Murcia supuso el 0,5 por ciento. La Rioja, Canarias y Baleares descendieron hasta el 0,4 por ciento, Castilla La Mancha experimentó una subida de precios de 0,3 por ciento y en Extremadura se limitó al 0,2 por ciento, una décima por encima de la tasa de inflación en Valencia, que sólo fue superada por la «inflación cero» registrada en Aragón.

El aumento de febrero, que sitúa la tasa anual en una de las cotas más altas de los últimos años, se diferencia radicalmente del comportamiento de los precios en el mes de enero. Los alimentos experimentaron, frente a la notable subida del mes anterior, un descenso del 0,4 por ciento en Castilla y León.

Con la asistencia de partidos políticos y sindicatos de Castilla y León, Galicia, Asturias y Extremadura

Una conferencia interregional propugnará en Benavente un nuevo plan de transportes para el oeste peninsular

Zamora, (Ical).

Una conferencia interregional analizará mañana en Benavente (Zamora) una ponencia-marco sobre el binomio «Desarrollo regional-transporte» para elaborar una propuesta de política ferroviaria que posibilite el desarrollo económico y social de las Comunidades Autónomas del oeste peninsular.

La iniciativa de esta reunión, a la que asistirán representantes de Castilla y León, Asturias, Galicia y Extremadura, ha partido de la denominada «Plataforma Pro-Variante de Pajares» en la que se encuentran integrados PP, CDS, IU, UGT, CC.OO. y la Federación Asturiana de Empresarios. El representante de IU que presentó ayer en Benavente el programa del encuentro, José María Carballino, señaló la especial preocupación de la conferencia por los transportes ferroviarios, ya que «la situación actual está favoreciendo la concentración de inversiones y empleo en zonas muy concretas como el Valle del Ebro, la cuenca mediterránea y la región de Madrid, sin tener en cuenta factores de equilibrio interregional».

Los representantes políticos, sindicales y de los empresarios presentarán en Benavente una resolución final que sirva como modelo para proponer medidas concretas sobre materia de comunicaciones en distintos foros políticos como el Congreso de los Diputados y el Parlamento Europeo.

La Conferencia, que pretende una convergencia de las fuerzas políticas y sociales de estas cuatro Comunidades Autónomas en materia de transportes, presentará como una de las medidas fundamentales «la prioridad del eje ferroviario Fuentes de Oñoro-Irún para las conexiones nacionales e internacionales de nuestras Comunidades Autónomas, ya que propicia la vertebración del oeste y el este peninsular».

El presidente de los empresarios asturianos y el representante de UGT señalaron, por su parte, que «este planteamiento no exige inversiones de alta velocidad, sino velocidades comerciales de 100-120 kilómetros por hora, un ancho de vía internacional, obras en la variante de Pajares, reapertura de la Ruta de la Plata y mantenimiento de las líneas de vía estrecha (FEVE)».

Las inversiones necesarias para realizar esas mejoras, según los organizadores de este encuentro, corresponden a la Administración central que tiene las competencias exclusivas en materia de ferrocarril y, «por tanto, debe ser la Administración quien promueva la solidaridad interregional y ponga fin a las diferencias que existen actualmente».

M.C.D.2022

Por su elección presidencial

El Rey y Felipe González felicitan a Gorbachov

Madrid. (Efe).

Los Reyes Juan Carlos y Sofía han enviado un telegrama de felicitación a Mijail Gorbachov con motivo de su elección como presidente de la Unión de Repúblicas Socialistas Soviéticas (URSS).

En su mensaje, el Rey Juan Carlos transmite al líder soviético la "más calurosa felicitación", en su nombre, el del Gobierno y el pueblo español".

El monarca expresa en su mensaje "los más fervientes votos por el éxito de su alta misión al frente de esa gran nación, por vuestra ventura personal y por la paz y el progreso del querido pueblo amigo soviético".

FELIPE GONZALEZ FELICITA A GORBACHOV

Madrid. (Efe).

El presidente del Gobierno, Felipe González, envió un telegrama de felicitación a Mijail Gorbachov, elegido presidente de la Unión de Repúblicas Socialistas Soviéticas.

En su mensaje, Felipe González transmite al líder soviético sus "mejores deseos para el desempeño de las altas funciones para las que ha sido elegido".

"Seguimos con respeto y admiración, y apreciamos en todo su valor, las reformas constitucionales que el pueblo soviético está llevando a cabo a través de sus representantes", añade el telegrama.

En él, Felipe González expresa la esperanza de que "bajo su presidencia redundarán de manera decisiva en la libertad y el bienestar de su pueblo, así como en el entendimiento, la cooperación y la paz internacionales".

"Tengo la seguridad de que, a lo largo de su mandato, España y la URSS seguirán incrementando su diálogo político y su cooperación en todos los órdenes", asegura González en su mensaje a Gorbachov.

El presidente del Gobierno español manifiesta también su esperanza de que "pronto podamos intercambiar personalmente nuestros puntos de vista sobre todos estos aspectos".

Mijail Gorbachov tiene pendiente una visita oficial a España que, previsiblemente, se realizará después del verano.

El secretraio general del Partido Comunista de España, Julio Anguita, se ha sumado a los telegramas de felicitación dirigidos a Mijail Gorbachov por su elección como presidente de la URSS.

En el telegrama, Anguita afirma compartir "plenamente" con el dirigente soviético "los objetivos de su trascendental tarea transformadora de la URSS y de su contribución a un cambio radical, de dimensión histórica, en las relaciones internacionales, en favor de la paz, y el progreso común europeo y mundial".

Entrevista de Felipe González con Fidel Castro

«Espero que Cuba no sea Numancia»

Brasilia. (Efe).

El presidente del Gobierno español, Felipe González, manifestó, tras entrevistarse con el presidente cubano, Fidel Castro, que la estrategia futura de Cuba no puede basarse en la resistencia.

"Yo no puedo interpretar cuál será la estrategia de Cuba en los próximos años, pero espero que no sea la de Numancia", dijo el gobernante español.

González se reunió con Castro en la embajada española en Brasilia durante una hora y cuarto, encuentro en el que también estuvo presente el presidente de Venezuela, Carlos Andrés Pérez.

En rueda de prensa posterior a esta reunión tripartita, Felipe González señaló que su deseo y el del presidente Pérez es que Cuba se incorpore con sus características propias a la gran corriente democrática de latinoamérica.

Preguntado González que si de la reunión con Castro sacaba la conclusión de que Cuba podía integrarse en Latinoamérica, el presidente del Gobierno español contestó: "yo no tengo esa impresión".

Según González, Castro les agradeció a él y a Pérez que hablasen con claridad, y les indicó que pensará y consultará sobre todo lo hablado.

"Me cuesta trabajo hablar del contenido exacto de la conversación, porque puede interpretarse mal", dijo González a los periodistas, al tiempo que calificó el encuentro de "directo e interesante".

Al referirse al tono de la reunión, subrayó que "no ha sido presionante", y agregó que "hemos tratado de ir al fondo del asunto con libertad".

Sobre el futuro de Nicaragua, el dirgente español, que inició viaje de regreso a Madrid, dijo que "ningún elemento permite llegar a la conclusión de que se han resuelto los problemas. Hemos hecho un trabajo y estamos más cerca de que se comprenda cuáles son las condiciones òptimas para el trasvase de poder".

"Nos acercamos a una solución más razonable", matizó González sobre la situación nicaragüense.

En un repaso a este viaje, que durante ocho días le ha llevado a cinco países latinoamericanos, González manifestó que "ha sido interesante", y añadió que la corriente de democratización del continente es "muy fuerte".

"El gran desafío son los nuevos recursos para el desarrollo", dijo González, y subrayó que tiene la impresión de que va a haber una oportunidad para este continente en la década de los años noventa.

Al hacer un análisis personal de la situación de los países que ha visitado, el jefe del Gobierno español afirmó que la realidad latinoamericana es muy diferente.

Sobre Chile, pronosticó buenas oportunidades, pero con el tiempo suficiente para ver qué ocurre con el ajuste político, y en cuanto a Venezuela expresó su confianza en su recuperación económica.

Brasil, en opinión de González, tiene todas las posibilidades abiertas, Uruguay tiende al equilibrio y Argentina se encuentra en una situación preocupante.

"Siempre será más fácil y rentable que un empresario español invierta aquí, a que lo haga en Francfort (Alemania Federal)", subrayó, y añadió que "tenemos la obligación de estar aquí por razones de solidaridad y egoísmo nacional".

Acerca de su posible asistencia a la toma de posesión de la presidenta electa de Nicaragua, Violeta Chamorro, González reiteró su deseo de ir, pero también las dificultades que tendrá por lo apretado de su calendario con la visita a España del presidente boliviano, Paz Zamora, y la "cumbre" de Dublín sobre la unificación alemana, del 28 de abril.

Al respecto y con relación a sus viajes fuera de España, declaró que "ya saben lo que pasa en nuestro país, si uno está ocho días fuera, parece que son veinte. Y además se dice que con los problemas que tenemos allí, cómo nos preocupamos de los problemas de acá. Así que tengo mis limitaciones".

Seguridad en las cárceles

Múgica expedientará a los funcionarios

Valencia. (Efe).

El ministro de Justicia, Enrique Múgica, ha anunciado en Valencia que el Gobierno "abrirá expedientes para la depuración de responsabilidades si se perturba la seguridad de las prisiones", con motivo de la huelga de funcionarios de centros penitenciarios.

Múgica ha explicado que la reacción de los funcionarios tras el atentado contra uno de sus compañeros, cometido el pasado martes en San Sebastián, "está motivada por la sensibilidad solidaria, que también es la de los órganos dirigentes de la Administración de Justicia y la del Gobierno".

"Si esa sensibilidad solidaria legítima pasa los límites y afecta a la seguridad de las prisiones, esto ya no es amparado por nadie y todos los ciudadanos apoyarán al Gobierno en las medidas que éste pueda adoptar al respecto, para afianzar esa necesaria seguridad en las prisiones", ha añadido Enrique Múgica.

El ministro de Justicia afirmó ayer en Valencia, junto al presidente de la Generalitat, Joan Lerma, y el presidente del Consejo General del Poder Judicial, Antonio Hernández-Gil, un convenio para la informatización de las oficinas judiciales de la Comunidad Valenciana.

Enrique Múgica ha dicho que los sindicatos de prisiones "faltan a la verdad, porque las medidas de seguridad pactadas entre éstos y la Dirección General de Instituciones Penitenciarias ya se han adoptado y son suficientes".

"Algunas –ha explicado– están siendo puestas en funcionamiento, porque el sistema de seguridad informático es muy complejo y requiere un tiempo. En estos momentos hay una cantidad muy importante consignada en los Presupuestos para terminar de realizar las medidas pactadas".

EMPRESA UBICADA EN PALENCIA
PARA SU DEPARTAMENTO COMERCIAL
necesita

PERSONAS DE SEXO FEMENINO O MASCULINO

SE REQUIERE.
- Formación académica a nivel de COU.
- Buena presencia física.
- Dotes de comunicación y relaciones humanas.
- No necesaria experiencia.

SE OFRECE.
- Formación a cargo de la empresa.
- Salario fijo.
- Incentivos en función de objetivos.
- Alta en Seguridad Social.

Interesados dirigirse personalmente a:
M.V.F. & ASOCIADOS PUBLICIDAD, S.A.
Centro Bigar, portal 1/2° F
Días laborables de:
10:00 a 14:00 horas y de 17:00 a 19:00 horas.
Srta. ALCACER.

M.C.D.2022

Las inspecciones del trabajo

A lo largo de 1990 se prevén más de 830.000 intervenciones

Madrid. (Efe).

La Inspección Laboral del Ministerio de Trabajo tiene previsto este año efectuar 830.000 actuaciones y recaudar 70.000 millones de pesetas en liquidación de cuotas y expedientes a la Seguridad Social, informó el subsecretario de Trabajo, Segismundo Crespo.

Las actuaciones para este año se desglosan por áreas en 560.000 referidas a empleos y Seguridad Social, 90.000 en materia de seguridad e higiene y 230.000 de asistencia técnica.

Según Crespo, los objetivos del Plan Nacional de Inspección para 1990 se centran en combatir el fraude en la contratación, realizar un importante esfuerzo en seguridad e higiene, mantener la presión en la lucha contra la economía sumergida en la Seguridad Social y aumentar las acciones de asesoramiento y mediación en los centro de trabajo.

Para acometer esta tarea, la Inspección cuenta con una plantilla de 550 inspectores y 800 controladores, que efectuarán una media aproximada por persona/año de más de 580 actuaciones, si bien las actuaciones en empleo y Seguridad Social se realizan conjuntamente.

Durante 1989, en el área de empleo se efectuaron 468.744 actuaciones, que provocaron el levantamiento de 50.062 actas de infracción, por un importe de 3.782 millones de pesetas.

El 21 por ciento de estas infracciones se circunscribieron a contratación no bonificada, el 17 a la bonificada y en las prestaciones irregulares de desempleo se detectó una convivencia entre empresarios y trabajadores, como lo demuestra el hecho del mismo porcentaje sancionador (13,4 para cada uno).

Las actuaciones en esta materia respecto al subsidio agrario en Andalucía y Extremadura ha provocado la baja de 12.173 trabajadores que percibieron irregularmente esta prestación y una liquidación de cuotas a la Seguridad Social por valor de 164 millones de pesetas.

Para este año se estiman unos 38.000 expedientes de sanción en el área de empleo, producto de las 560.310 visitas planificadas.

En cuanto a la Seguridad Social se levantaron el pasado año 61.902 actas por valor de 4.406 millones de pesetas y 131.395 expedientes liquidatorios con un volumen económico de 73.800 millones de pesetas.

Los principales motivos de sanción en Seguridad Social fueron las actuaciones en la economía sumergida (28%), descubierto en las cotizaciones (27%) y diferencias de cotización (11%).

Este año las previsiones apuntan a 65.000 expedientes de sanción y a una liquidación de 70.000 millones de pesetas.

En materia de seguridad e higiene se levantaron 24.000 actas, de las cuales el 39,7% correspondía a medidas de protección individual y colectiva y el 25 a condiciones de protección individual y colectiva y el 25 a condiciones del lugar de trabajo, con una propuesta sacionadora global de 3.182 millones de pesetas.

En 1990 están previstas 90.000 visitas para analizar las condiciones de seguridad e higiene, "un esfuerzo muy importante", a juicio de Crespo, con el levantamiento de 22.000 actas.

En cuanto a las relaciones laborales, el 42% de los expedientes incursos en 1989 se refirieron a incumplimientos en jornada y horas extraordinarias, mientras que un 11% incidió en la ausencia de abonos salariales.

Respecto al trabajo de extranjeros en España, se han detectado 3.667 casos de trabajadores sin permiso, a consecuencia de lo cual las empresas que dieron empleo a los mismos tuvieron que abonar 1.782 millones de pesetas en concepto de multas.

Como novedad para este año, se ha introducido en los planes de inspección una potenciación de los controles sobre seguridad e higiene en los buques, fundamentalmente pesqueros, con base en Andalucía y Canarias, ya que, según Crespo, se sospecha que más del 50% de estas embarcaciones incumplen las normas.

La actividad sancionadora global arroja una media de levantamiento de actas en 16 empresas de cada cien que son visitadas, mientras que por áreas, en 1989, las sanciones han aumentado en empleo y seguridad e higiene y descendió en Seguridad Social y relaciones laborales.

Segismundo Crespo señaló en la rueda de prensa que menos de un 10% de las inspecciones se han efectuado por denuncia de los representantes laborales en las empresas.

Pleno del Congreso

Rechaza la enmienda «popular» a la Ley de Competencia desleal

Madrid. (Efe).

El Pleno del Congreso rechazó la enmienda a la totalidad presentada por el Grupo Popular al proyecto de Ley de Competencia Desleal.

El veto sólo fue votado favorablemente por el Grupo Popular, mientras que Izquierda Unida y el Grupo Catalán se abstuvieron y el Socialista, CDS, PNV y Mixto votaron en contra.

El ponente del Grupo Popular, Blas Camacho, justificó la enmienda a la totalidad del proyecto, entre otras razones, en que el texto es "confuso, farragoso, regresivo y mezcla conceptos contenidos en otras leyes".

Para Blas Camacho, el proyecto de Ley incurre en "graves defectos técnicos" y, además, "está anclado en la prehistoria del movimiento del consumidor".

Otra de las incorrecciones del proyecto, a juicio de Blas Camacho, es que introduce por primera vez el concepto de "buena fe" dentro de la legislación mercantil, lo que calificó de "auténtica aberración legislativa", porque es algo del derecho civil.

El ponente socialista, Pedro Jover, defendió el proyecto de Ley de Competencia Desleal, aunque reconoció la posibilidad de incorrecciones que, en cualquier caso, no justifican su devolución al gobierno, sino su corrección mediante enmiendas.

En este sentido, el diputado socialista expuso la disposición abierta de su grupo para introducir las mejoras necesarias con el mayor acuerdo parlamentario.

Sin embargo, Jover rechazó que el texto sea farragoso, como indicó Blas Camacho, sino "muy técnico, a veces demasiado –dijo– por lo que pueden tener dificultades de comprensión los que no sean expertos".

En el turno de fijación de posiciones, el diputado del CDS José Antonio Santos anunció su voto contrario al veto e indicó que "no somos tan catastróficos como el Grupo Popular ni participamos de la excesiva satisfacción del Socialista".

José Antonio Santos dijo que a su juicio el texto carece de técnica jurídica en contradicción con una exposición de motivos excesivamente prolija y larga.

Pablo Castellano, de Izquierda Unida, que se abstuvo, dijo que la Ley es "categóricamente intervencionista desde la Administración", al tiempo que "más contemplativa que proteccionista de los derechos del consumidor".

José María Trías de Bes explicó la abstención del Grupo Catalán, que se fundamenta en la "excesiva parcelación" que se está haciendo en la regulación del derecho mercantil, con diferentes leyes: "nos hubiera gustado más un bloque legislativo único desde la Ley de Marcas hasta la de Competencia Desleal".

Por otra parte, el Pleno del Congreso aprobó por asentamiento el proyecto de Ley por el que se autoriza la participación del Reino de España en la Quinta Reposición de Recursos del Fondo Africano de Desarrollo.

La Asociación de Fiscales, contra Leopoldo Torres

Madrid. (Efe).

La Asociación de Fiscales, de carácter conservador, expresó su "honda preocupación" por la actuación del fiscal general del Estado, Leopoldo Torres, en sus últimas acciones y apoyó al fiscal jefe de la Audiencia de Barcelona al de objetar una orden suya.

Jiménez Villarejo decidió "presentar objeción" a una orden que Leopoldo Torres le cursó por fax y en la que le pedía que realizara una serie de actuaciones antes de presentar una querella contra el secretario general de la presidencia de la Generalitat Lluis Prenafeta.

En un comunicado hecho público a última hora de la tarde de ayer, la Asociación de fiscales recuerda que "por mandato constitucional" el Ministerio Fiscal es una institución que debe regirse por los principios de imparcialidad y legalidad, "con absoluta transparencia de sus actuaciones, al servicio exclusivamente de los derechos de los ciudadanos y del interés público".

Para la Asociación de Fiscales, corresponde a todo fiscal que estime ilegal o improcedente una orden recibida de un superior, oponerse a ella razonadamente, "por lo que la actuación del fiscal de Barcelona es completamente legítima" y no constituye un "desafío ni enfrentamiento o desacuerdo generalizado de los fiscales frente al fiscal general del Estado".

Los últimos acontecimientos y la intervención de Leopoldo Torres en asuntos como las querellasd relacionadas con .medios periodísticos, el archivo de una causa por delitos de falsedad y abortos ilegales, dice la asociación, ponen de manifiesto que la legislación vigente no tiene los mecanismos suficientes para garantizar la imparcialidad del fiscal general.

Por todo ello, para la Asociación de Fiscales sería deseable reforzar los mecanismos que garantizan la imparcialidad del fiscal general del Estado, "como pudiera ser el señalamiento de un período determinado de mandato durante el cual no pueda ser removido de su cargo".

Damborenea: Cinco días para presentar pruebas

Madrid. (Efe).

El secretario de Organización del PSOE, José María Benegas, comunicó ayer al dirigente de Democracia Socialista, Ricardo García Damborenea que tiene cinco días hábiles de plazo para presentar las pruebas solicitadas en el pliego de descargos al expediente abierto contra él por la Ejecutiva del partido.

Tras la reunión mantenida con Benegas en la sede del PSOE, García Damborenea anunció que la dirección de Democracia Socialista se reuniría por la tarde para decidir la celebración o no de la Convención que esta corriente tenía previsto realizar este fin de semana.

En una reunión posterior, también en la sede del PSOE, la Comisión de Conflictos de esta formación comunicó a Damborenea que DS está al margen de los estatutos del partido y le instó a que la disuelva.

Manuel Vallés, presidente de la Comisión, declaró en rueda de prensa que DS se constituyó "irregularmente" en el seno del PSOE, ya que sus reuniones y actividades se realizan al margen del partido incluso con personas que no están vinculadas al mismo.

La Comisión de Conflictos desestimó el recurso de amparo pedido por Damborenea y su presidente dijo a los periodistas que no podía permitirse una actitud permanente de descalificación al partido.

M.C.D.2022

IU se acerca a la Internacional Socialista

En octubre se debatirá su ingreso

MADRID, EFE.

El presidente de Izquierda Unida, Julio Anguita, dijo que la posibilidad de solicitar el ingreso en la Internacional Socialista (IS) se planteará en octubre próximo, durante la II Asamblea Federal de la coalición, y confirmó que será el PASOC el partido que lo lleve a debate.

Anguita quiso zanjar de este modo la polémica suscitada en los últimos días en relación a la posibilidad de que IU pidiera ingresar en la Internacional Socialista, y sobre la que se han pronunciado diferentes miembros de la coalición.

El secretario general del PCE aseguró también que su partido aclaró el lunes pasado, durante la reunión de su Comisión Política, que no tiene intención de entrar en la IS, aunque admitió que el dirigente del PASOC, Alonso Puerta, se ha manifestado a favor de esa opción.

Sobre la posibilidad de que el dirigente crítico del PSOE Ricardo García Damborenea pudiera ingresar en IU, Anguita afirmó que "no nos gusta ser el refugio de irritados" y añadió que "no hemos hecho ninguna gestión con Damborenea, ni la haremos", aunque reconoció que "uno de los partidos de IU ha hablado con él".

Durante una comida con periodistas, en el Club 78, el presidente de IU rechazó que exista un pacto con el PP para la oposición parlamentaria, "aunque cuando hay valores que corren riesgo, alguien puede coincidir conmigo".

Acerca del futuro de los comunistas españoles, su secretario general dijo que "nos disolveremos cuando nos dé la gana" y sobre el acercamiento al PSOE insistió en que iremos cuando haya un programa encima de la mesa", lo que "no excluyo acuerdos con nadie".

Sobre las elecciones andaluzas de junio próximo, Anguita afirmó que "arrebatarle la mayoría absoluta al PSOE va a costar trabajo" debido, entre otras cuestiones, "a toda la red de complicidades que se asientan en la población".

Julio Anguita reclamó que se debata sobre la situación económica de Andalucía y mencionó varios problemas que tiene esta Comunidad, como la reforma agraria y la red de carreteras.

Se quejó de que la corrupción esté asentada en una serie de valores morales "y potenciada por quienes tienen poder", lo que le llevó a afirmar que "la nuestra es una sociedad de doble moral".

Anguita se mostró poco interesado por la posibilidad de poder gobernar "si no existen antes unos objetivos, que nos marquen cuál es el riesgo y la concienciación".

Respecto a si estaría dispuesto a participar en un debate del Programa 2000 del PSOE, Anguita aseguró que "me lo pensaría, pero antes consultaría a la presidencia de IU".

Suárez:

No hay contactos con el PSOE

Adolfo Suárez

MADRID, EFE.

El presidente del CDS, Adolfo Suárez, negó que entre su partido y el PSOE hubiera contactos permanentes en el Parlamento, las Comunidades Autónoms y los Ayuntamientos.

En declaraciones a RNE, Suárez dijo que "no hay ningún grupo de trabajo ni personas que estén conectando para trabajar en esos tres campos".

"Entre otras muchas razones –añadió– porque en principio sólo hay un compromiso, que es el compromiso adquirido por el presidente del Gobierno en el debate de investidura, cuando, en respuesta a la intervención que yo hice en nombre del CDS, manifestó su acuerdo en algunas de las materias que tocamos".

Sobre las discrepancias con los críticos de su partido, Suárez dijo que él y Fernando Castedo no han discutido y que este "tiene, o ha tenido, una concepción diferente de cómo debieran haberse planteado los temas en el reciente congreso de Torremolinos, y ha resultado, abrumadoramente mayoritaria una posición diferente, y eso es todo".

Suárez cree que si Castedo, que defenderá las posiciones del CDS en el próximo debate sobre las incompatibilidades, ha tomado la decisión de marcharse del CDS no hay nadie que pueda convencerle de lo contrario.

Precisamente sobre el tema de las incompatibilidades, Suárez manifestó que "en este tema se puede pecar por exceso. Es muy probable que la legislación actual de incompatibilidades, a la vista de las circunstancias actuales, pecara por defecto o por exceso".

Preguntado si el partido del CDS estaba actualmente revuelto, afirmó que "el patio de un partido político siempre está revuelto como es lógico, porque es el conjunto de ambiciones legítimas, de sentimientos, de intereses, etc".

"Pero yo creo que después de haber obtenido en el congreso de Torremolinos un 84 por ciento de votos favorables a las tesis mantenidas o a las tesis aprobadas en el mismo, yo creo que el partido está caminando hacia los objetivos que tenía asignados hace mucho tiempo".

El juez Mateo Lage desea volver a la Audiencia

MADRID, EFE.

El presidente de la Audiencia Nacional, Fernando de Mateo Lage, que sufre la amputación de ambas manos tras el atentado con paquete-bomba del que fue víctima el pasado día 27, desea reincorporarse al citado tribunal cuando se restablezca de sus lesiones, según confirmó a Efe su esposa.

La mujer del presidente de la Audiencia Nacional, que permanece junto a su esposo durante todo el tiempo en la habitación del Hospital Gregorio Marañón en la que se encuentra ingresado, manifestó que Fernando de Mateo se encuentra "muy bien" y "sigue una evolución normal".

En este sentido, la esposa de Fernando de Mateo Lage explicó a Efe que el herido se encuentra con mucho ánimo y con "ganas de volver al trabajo, aunque por desgracia no podrá ser hasta dentro de un tiempo".

El presidente de la Audiencia Nacional tampoco ha perdido el sentido del humor, según su esposa, y bromea a menudo con los amigos que le visitan y el personal del centro hospitalario.

En el Hospital Gregorio Marañón también se encuentra ingresada la empleada de Correos Pilar Fernández, que resultó herida al explotarle una carta-bomba.

17-25 Marzo 90
GRAN FERIA INTERNACIONAL DEL CAMPING Y CARAVANING
BARREDA · TORRELAVEGA. CANTABRIA
SABADOS Y DOMINGOS MAÑANA Y TARDE

LAS MEJORES OPORTUNIDADES DEL NORTE DE ESPAÑA

- CARAVANAS NUEVAS desde 490.000 Pts.
- REMOLQUES TIENDA desde 99.000 Pts. ó 6.000 Pts. al mes sin entrada. Los especialistas del remolque tienda, más de 20 modelos.
- REMOLQUES DE CARGA 40 modelos, ahora desde 39.900 Pts.
- TIENDAS DE CAMPAÑA desde 3.900 Pts.

CARAVANAS NUEVAS 200.000 Pts. MENOS
ULTIMAS NOVEDADES MEJORES MARCAS

¡COMPRE AHORA! VERA QUE BIEN LE VA LA FERIA Y EL DINERO QUE SE AHORRA

LAS ULTIMAS NOVEDADES Y LA MAYOR VARIEDAD DE MARCAS JUNTAS

TODAS LAS FAMILIAS CAMPISTAS QUE VISITEN NUESTRA FERIA, RECIBIRAN UN OBSEQUIO

BF LA BUENA FE
BARREDA - TORRELAVEGA Tels. (942) 89 78 62 - 89 74 98
TELEX 35756 LBFE FAX 801873 CANTABRIA

M.C.D.2022

Toros en las fallas

Fernando Lozano, premio al valor natural

Juan Miguel Núñez

Valencia, (EFE).–El valor sereno de Fernando Lozano, sin inmutarse por los acosones de sus toros, haciendo gala de una increíble frialdad al dejar clavadas las zapatillas en la arena mientras sorteaba el peligro a golpe de muñeca, le recompensó con la única oreja concedida en la corrida de ayer.

FICHA DE LA CORRIDA

Cinco toros de Mercedes Pérez-Tabernero y uno –el cuarto– de "Montalvo", feos y desiguales de presentación, mansos, casi inválidos y muy deslucidos para los toreros.

Juan Mora, silencio y silencio tras un aviso.

Fernando Lozano, aclamada vuelta tras fuerte petición con abucheo al "palco" por no conceder el trofeo y una oreja tras un aviso.

Rafi Camino, dos vueltas al ruedo tras petición mayoritaria con los consiguientes silbidos al "palco" y palmas.

De las cuadrillas se aplaudió al picador Enrique Silvestre "Salitas", pero por no picar al flojo tercero, y con "los palos" destacó en el sexto Angel Rodilla "Angelín".

Media plaza en tarde soleada con una ligera brisa imperceptible apenas en el ruedo.

Primera corrida de la temporada televisada en directo, con la que también debutaba el canal "TELECINCO".

EL PRESIDENTE, PROTAGONISTA

De las tres orejas que el público pidió mayoritariamente, el presidente del festejo, el comisario de policía Francisco Celdrán, concedió sólo una. Fernando y Rafi Camino se quedaron sin los dos trofeos –una oreja "robada" a cada uno– y al final, por esta misma circunstancia, casi también se erige el comisario en protagonista.

Hubiera sido muy fuerte si no es porque el público advirtió el mérito de los toreros y echó cuentas al "palco" sólo en los momentos justos, es decir, al finalizar las aclamadas vueltas al ruedo, dedicándole las correspondientes y sonoras pitadas. Y menos mal que ya en el cuarto tuvo que rendirse, aceptando la concesión del trofeo para Lozano.

La primera "provocación" del comisario Celdrán fue en el segundo toro de la tarde, cuando Fernando Lozano se desmonteró para que cambiara el tercio y, pese a la manifiesta invalidez del astado, hizo caso omiso y esperó a que se consumara el segundo puyazo.

Fernando Lozano

Después de que el público no le dejara brindar ante las escasas posibilidades que se vislumbraban, el mérito de Lozano fue doble: por un lado sujetarlo y mantenerlo en pie, y otro, a continuación, correrle la mano en unos lentos y bellos naturales.

El valor sereno y natural del diestro castellano fue la piedra de toque de un toreo de gran fuerza, que en la faena al cuarto alcanzó cotas mucho más altas.

Al segundo astado del lote de Lozano, que nada más salir al ruedo saltó al callejón como prueba inequívoca de su mansedumbre, aparentemente también más derrengado que todos sus hermanos inválidos, parecía que iba a ser imposible pegarle dos pases seguidos.

La faena, aunque a cuentagotas, sin embargo tuvo mucha enjundia y autenticidad. Por su valentía, jugándosela de verdad (a medida que avanzaba el trasteo el animal iba desarrollando sentido), pronto "llegó" a los tendidos.

El toro metía la cara en el engaño que Lozano le presentaba plano, pero el segundo muletazo estaba más pendiente del torero que del trapo. Quedándose "ahí", desoyendo los continuos "avisos" del astado, le obligó a pasar.

La plaza era un entusiasmo colectivo. Y como en la suerte de matar puso las mismas agallas, atracándose de toro al volcarse sobre el morrillo, los tendidos se pusieron blancos de tantos pañuelos, y esta vez el presidente aceptó.

Rafi Camino fue el segundo perjudicado, al negársele también un trofeo mayoritariamente solicitado, después de una faena al tercero de la tarde en la que se creció para superar los inconvenientes y peligros del toro, llevándole muy sometido pero con suavidad.

Rafi Camino

Camino sorteó arreones y coladas del toro, que se quedaba muy corto, y debió influir para la no concesión de la oreja el pinchazo que precedió a la estocada. En el zancudo, cariavacado y aurténtico boyancón que fue el sexto, su voluntarioso trasteo fue tan absurdo como insulso.

Mora no tuvo ánimos, en una actuación tan mala o peor que el juego de sus toros. Su primero no se dejaba por el pitón derecho, pero tampoco quiso él probar mejor fortuna por el otro. En el cuarto –otro "regalito" que se le venía andando, sin fijeza y con la cara alta– hizo algunas cosas estimables pero sin continuidad. Lo peor de todo en los dos fue la espada. Un auténtico pinchauvas.

Junta de Castilla y León

Consejería de Medio Ambientey Ordenación del Territorio
Servicio de Educación Ambiental

CURSOS DE INICIACION PARA LA FORMACION DE MONITORES DE EDUCACION AMBIENTAL

CARACTERISTICAS GENERALES

Cursos intensivos de una semana a celebrarse en albergues y equipamentos educativos.

25 ALUMNOS POR CURSO

LUGARES Y FECHAS

Avila (AVILA).....23-30 de Mayo
Béjar (SALAMANCA)..... 6-13 de Abril
Porto de Sanabria.....20-27 de Abril
Valdeavellano de Tera (SORIA)..... .4-11 de Mayo
Villamanín (LEON)..... 18-25 de Mayo

IMPARTE

LA PIUCA

Equipo de Educación Ambiental

Información: Servicios Territoriales de la Consejería de Medio Ambiente y Ordenación del Territorio

Valencia, una fiesta

Casi mil fallas plantadas

Silvia Perís

Valencia, (EFE).–Cerca de 400 fallas se plantaron oficialmente anoche en la ciudad de Valencia, como inicio de las fiestas, que culminarán con la "cremá" de los monumentos falleros la noche del día 19.

Otros tantos monumentos, correspondientes a la categoría infantil, fueron plantados antes, con intención de que los artistas de este gremio pudieran dedicarse ayer exclusivamente a plantar las fallas grandes, aunque por sus dimensiones requieren varios días para ser instaladas.

Aunque en la ciudad de Valencia donde se capitaliza la festividad fallera, otras 350 fallas fueron plantadas también en 68 poblaciones de la provincia de Valencia, 26 en dos pueblos de la provincia de Castellón y doce en tres localidades alicantinas.

El trabajo de la "plantá" movilizó a cientos de personas y maquinaria de transporte, que colapsó la ciudad durante más de una semana, ya que hay que trasladar pieza por pieza todas las figuras desde el taller artesanal donde se fabrican hasta el lugar donde se ubicará el monumento.

Algunas fallas han requerido de grandes esfuerzos para poder ser introducidas en las plazas y espacios destinados para su contemplación, y en algunas ha sido necesaria la utilización de grandes grúas.

En la Falla "Lope de Vega", los miembros de la comisión llegaron a pedir un helicóptero al Ejército para transportar por las calles del barrio antiguo de Valencia una cúpula de dos metros y medio de diámetro y cuatro de altura, que al final fue trasladada a hombros de los falleros.

El presupuesto previsto este año para la construcción de las figuras asciende a 400 millones de pesetas, aunque se estima en mas de mil millones el coste total de la fiesta, incluyendo bandas de música, pólvora y flores.

Las dos fallas del Ayuntamiento, únicas que no entran en concurso, cuestan 25 millones de pesetas, mientras que las siete de la sección especial (las más espectaculares) tienen un presupuesto en conjunto de 53 millones de pesetas.

Las fallas de la primera, segunda, tercera y cuarta sección superan los 245 millones de pesetas, mientras que las infantiles tendrán un coste en conjunto de 75 millones de pesetas.

Los monumentos plantados en Valencia son una obra satírica-irónica de la actualidad, que, construidos a base de cartón y madera, juegan con los personajes de la vida política internacional, nacional y local.

El tráfico de influencias, la entrada de España en la Comunidad Económica Europea y la aparición de las televisiones autonómicas y privadas serán este año los temas centrales de la fiesta.

El Ayuntamiento de Valencia y el Servicio de Protección Civil han dispuesto medidas de seguridad para evitar los accidentes derivados de la utilización de la pólvora en los castillos de fuegos artificiales y las "mascletás" (espectáculo de sonido a base de petardos de gran dimensión), por lo que han limitado a cien kilos de pólvora la cantidad máxima a utilizar en cada festejo.

Los técnicos del Ayuntamiento de Valencia han realizado durante estos días inspecciones en los edificios del centro histórico de la ciudad que presentan una situación deteriorada y que se encuentran próximos a los monumentos falleros, en prevención de posibles derrumbamientos.

Las fallas permanecen plantadas los próximos cuatro días, durante los cuales se celebran actividades festivas como la ofrenda floral a la Virgen de los Desamparados, la entrega de los premios a las comisiones de vecinos y otras actividades, que concentran cientos de miles de personas en las calles de la ciudad.

En día 19, a las once de la noche, comenzará la "cremá" de los monumentos infantiles, aunque la fiesta termina en la madrugada con la "nit del foc" (noche de fuego), cuando arden todas las fallas de la ciudad y se disparan cientos de castillos de fuegos artificiales.

Entre los invitados que han confirmado su asistencia a la festividad, expresamente invitados por el Ayuntamiento de la ciudad, destacan los embajadores de España en Rumanía, Checoslovaquia, República Democrática Alemana, Bulgaria y Hungría, y los embajadores de estos países en España.

M.C.D.2022

ISRAEL

Cayó el Gobierno conservador de Isaac Shamir

Simón Peres encabezará una nueva «coalición para la paz»

Jerusalen, EFE.-

Tras la reñida victoria sobre su adversario, el Primer Ministro israelí, Isaac Shamir, en el Parlamento, el líder laborista Simon Peres ha quedado en condiciones de encabezar una nueva "coalición para la paz".

Por 60 votos contra 55 en el Kneset (Parlamento) y debido a la ausencia de cinco diputados religioso-ortodoxos, cayó ayer el gobierno conservador de Isaac Shamir ante los laboristas que preside Simon Peres.

Esta es la primera vez en la historia de Israel que cae un Gobierno por una moción de censura en el Parlamento, y esto ha sido posible porque cinco diputados del partido religioso ortodoxo "shas" se ausentaron del recinto en el momento de la votación.

Sin embargo, conciliar los intereses de sus aliados de la oposición de centro e izquierda de Simon Peres con la de los partidos religiosos del sector ortodoxo, no será fácil.

Tanto Shamir como Peres rivalizarán por formar una nueva coalición de Gobierno con los partidos religiosos, tercera fuerza política del país con 18 de los 120 escaños parlamentarios, y ambos estarán dispuestos a "pagar un altísimo precio" por esa alianza, según los observadores políticos.

Por su parte, Shamir, que tuvo que rechazar a última hora una fórmula para reconciliarse con los laboristas, "por la presión de ministros de la línea dura de su bloque likud", podría quedar en medio de una agria lucha interna por el liderazgo.

"No abandonaré la lucha en medio de la batalla", afirmó Shamir ante rumores de que tenía intenciones de dimitir ante el presidente de Haim Herzog.

Al ser derrotado por las mociones del "campo de la paz", con el respaldo de tres partidos religiosos que se convirtieron en los protagonistas más codiciados de la política israelía, el Primer Ministro Shamir quedó ayer noche al frente de un Gobierno de transición.

El presidente del Estado, Haim Herzog, inicia hoy, antes de comenzar la pausa ritual del sábado judío (shabat), o la semana próxima, las consultas con los partidos representados en el Parlamento.

El presidente Herzog, ex legislador por el laborismo, y ex embajador israelí ante la ONU, tendrá que encomendar la formación del nuevo Gobierno al candidato que tenga más probabilidades de concertar otra coalición.

Los votos de censura contra Shamir, de hecho, se han convertido en una moción de confianza para Peres, que había sido destitudio por Shamir del Gobierno de "Unión Nacional" hace tres días. Con todo, su "coalición para la paz" tendrá un respaldo parlamentario reducido.

BRASIL

Estabilización económica para elevar el nivel social

Collor de Mello tomó posesión de la presidencia

Brasilia, EFE.-

Con el saludo a personalidades nacionales y extranjeras, concluyeron ayer en Brasilia los actos de toma de posesión del nuevo presidente de Brasil, Fernando Collor de Mello, el primer jefe de Estado elegido en el país por el voto popular en los últimos treinta años.

En el acto, celebrado en el Palacio de Itamaratí, sede de la Cancillería brasileña, Collor de Mello, de 40 años, acompañado del nuevo vicepresidente de la República, Itamar Franco, y del ministro de Relaciones Exteriores, Francisco Rezeck, recibió las felicitaciones de las delegaciones de países extranjeros y de organismos internacionales que asistieron a la ceremonia.

El nuevo mandatario brasileño se entrevista hoy viernes con varios colegas latinoamericanos para tratar asuntos de interés regional y sobre el proceso de integración de América Latina.

Entre las autoridades que regresaron ayer a sus países de origen se encuentran el presidente del Gobierno español, Felipe González, y el Jefe del Estado de Perú, Alan García.

En un discurso de casi una hora, Collor reiteró su compromiso de terminar con la inflación, combatir la miseria y moralizar y modernizar la administración pública.

En el área internacional, Collor subrayó que el Cono Sur será el eje de integración latinoamericana, único camino para el desarrollo económico, y se refirió a la importancia de España y Portugal para acercar a América Latina al mercado de la Europa Comunitaria.

Collor manifestó que con su llegada al poder terminó la transición democrática en Brasil y prometió a los más pobres, "descamisados y de pies descalzos", que el objetivo de su gobierno es mejorarles el nivel de vida.

Periodista ejecutado en Irak

LONDRES.- El periodista de origen iraní Farzad Bazoft fue ejecutado en Irak. Bazoft, que trabajaba para el periódico británico «The Observer» y tenía pasaporte del Reino Unido, había sido condenado a muerte la semana pasada por un tribunal revolucionario iraquí, acusado de espionaje. La ejecución se llevó a cabo a pesar de las peticiones de clemencia de organismos y personalidades de todo el mundo, incluidos el Gobierno británico y las Naciones Unidas. (TELEFOTO EFE-AP)

URSS

Decisiones históricas en el Congreso extraordinario

Resolución contra la independencia de Lituania

Moscú, EFE.-

El Congreso extraordinario de Diputados Populares de la URSS terminó ayer sus sesiones, tras cuatro días en los que se tomaron decisiones históricas como la designación de Mijail Gorbachov como primer presidente ejecutivo del país y la reforma de la constitución.

MOSCU.- El líder soviético, Mijail Gorbachov, elegido primer Presidente ejecutivo de la URSS por el Congreso de los Diputados, juró servir fielmente al pueblo soviético y cumplir la Constitución. (TELEFOTO EFE-AP)

La última medida del Congreso fue la elección como presidente del Presidium del Soviet Supremo de Anatoly Lukianov, hasta ahora su primer vicepresidente.

APROBADA UNA RESOLUCION CONTRA LA INDEPENDENCIA LITUANA

Moscú, EFE.-

El Congreso extraordinario de Diputados Populares de la URSS aprobó ayer un proyecto de resolución que declara carente de validez jurídica la decisión de la República de Lituania de independizarse.

El proyecto original presentado a los diputados fue modificado personalmente por el presidente, Mijail Gorbachov, quien retiró del mismo las alusiones que hacían referencia a la "legalidad" de la unión de Lituania a la URSS en 1940.

Reunión de la OPEP

Viena, (EFE).–Los ministros de los ocho países miembros del Comité de Control de la Organización de Países Exportadores de Petróleo (OPEP) inician hoy en Viena una reunión para tratar de los movimientos de los precios en los últimos meses y de las perspectivas de mercado.

Los titulares de Argelia, Indonesia, Irán, Irak, Kuwait, Nigeria, Arabia Saudí y Venezuela prepararán también una estrategia a largo plazo, que abarcará el estudio de la asignación de cuotas permanentes a los Estados miembros.

En un encuentro también participarán como observadores los ministros de Energía o de Petróleo de Quatar, Libia, Ecuador, Gabón y Emiratos Arabes Unidos.

Esta reunión se produce después de que en los últimos meses cayera el precio del barril de petróleo de la OPEP a 18,43 dólares la pasada semana.

El Comité de Control supervisará la adherencia estricta de los trece países miembros del consorcio al techo de producción de 22 millones de barriles por día, a repartir por prorrateo entre ellos y al precio mínimo de referencia de 18 dólares por barril, como se fijó en el acuerdo de la conferencia ministerial del pasado noviembre.

M.C.D.2022

Alquileres

ALQUILO pisos, para oficinas, Barrio y Mier, 6. Tfno: 720610.

URBE alquila piso amueblado. 50.000. Teléfono: 746699.

INMHOGAR, alquilamos apartamento-estudio, céntrico 38.000. Ptas, cocina amueblada. Menéndez Pelayo, 5.

ALQUILO casa amueblada, agua caliente en servicios, corral independiente, en Villamediana, a 18 kilómetros de Palencia. Tfno: 983-338185.

ALQUILO entreplanta para oficina muy céntrica, 60 m.². Tfno: 751448.

OFICINA entreplanta exterior, Manuel Rivera. Tfno: 720746.

SE ALQUILA bar, apropiado para restaurante en Frómista. Teléfono 810814.

ALQUILO apartamento en Benidorm, situado en Avda. del Mediterráneo. Teléfono 726239.

Alquilo mesón merendero
PERRO VERDE
(Grijota)
Totalmente instalado. Razón en el mismo bar, horas comida.

Automóviles

SANSE concesionario oficial FIAT LANCIA. Procedentes de cambio, seguimos con nuestra compra - venta de vehículos seminuevos. Disponemos stock seleccionado. María de Molina, 2. Tfno. 72 55 41.

"DASA" Distribuidores Agrícolas. Avenida de Cuba, 59 (carretera Villalobón). Teléfono 724935. Concesionario de turismos NISSAN. Disponemos coches segunda mano.

VENDO furgón Mercedes 100, 86.000 Km., P....E, tarjeta transporte comarcal. Tfnos: 725796-720647.

COCHES procedentes de cambio, totalmente revisados y garantizados: Renault 18 GTD, Volswagen Polo, R-5 GTL, Opel Kadet. MOTOR TRISA S.L., Concesionario oficial Volvo, Cardenal Cisneros, 33. Teléfono: 725514.

VENDO Fiat IVECO 35.8, cabina, chasis con furgón isotermo, 1 año, facilidades. Tfnos: casa 773272, comercio 770771; P-4210-F.

Enseñanzas

SE DAN clases de latín y griego. 721323.

ACADEMIA Peluquería y Estética Fernández. Minicursos maquillaje. Martín Calleja, 5.

Fincas

SE VENDE BODEGA
Por no poder atender, buena clientela. C/ Guzmán Ricis, n.º 2 (Frente Fábrica de Armas). Tfno: 721890.

VENDO chalet prefabricado para montar en cualquier parcela, Plaza de Abastos 27 C.

VENDO piso calle D.ª Jimena. Tfno: 710855.

VENDO piso calle Buenos Aires. 727997.

POR NO PODER atender vendo 7.500 metros cuadrados de viña. Tariego de Cerrato. Teléfono. 770280, precio a convenir.

VENDO piso Calle Mayor. Tfno: 751544.

REPUBLICA ARGENTINA amplia vivienda, 4 dormitorios, salón, 2 baños, plaza de garaje. Extraordinaria situación. INMHOGAR, Menéndez Pelayo, 5.

VENDO apartamento de lujo a estrenar. En San Miguel. Javier. 741006. Véalo.

POLIS: Disfrute las tardes de verano en su parcela de recreo.

POLIS: Plazas de garaje céntricas, económicas.

POLIS: Alquiler oficinas y locales en todas zonas.

POLIS: Pisos en construcción 1.500.000 entrada, resto grandes facilidades.

POLIS: En pleno centro compre su chalet adosado en urbanización con piscina a 5 minutos del Salón. Una forma diferente de vivir en la propia ciudad.

POLIS, POLIS, POLIS: Le atenderemos con esmero en Plaza Mayor, 6. Teléfono: 742949.

SALDAÑA vendo piso con calefacción, sin gastos comunidad, 3.000.000, resto convenir. Tfno: 743366.

API INMOBILIARIA vende pisos nuevos y seminuevos, también en construcción. Apartamentos, chalets y toda clase de locales comerciales, también parcelas de recreo.

API INMOBILIARIA vende pisos seminuevos calles: Teniente Velasco, Plaza España, Valverde, Valentín Calderón, Martín Calleja, Calle Muro, Calle Mayor, Avda. Santander, Plaza los Abetos, Polígono, Marqués de Santillana, Felipe II, Manuel Rivera y otros más. Estamos en Martín Calleja, 9.

API INMOBILIARIA Señores si tienen que comprar o vender, no lo duden primero déjense informar y asesorar, luego hagan su voluntad. Nos ofrecemos a ello. Estamos en Martín Calleja, 9. Teléfonos 747167 - 747168.

VENDO carnicería. Teléfono 750882.

FINCAS MARCOS. Manuel Rivera, 1. Teléfono 720760. Fincas de regadío en Grijota, 9'99 hectáreas, 8'63 hectáreas, 8'09 hectáreas, 1'61 hectáreas, 1 hectárea. Fincas de regadío en Husillos, 5'10 hectáreas, 4'50 hectáreas, 1 hectárea. Finca de secano en Reinoso, 20 hectáreas. Finca de regadío en el Camino de Besugueros, situada frente a los Agustinos, 9.000 metros. Fincas de recreo en la carretera de Carrión, kilómetros seis, ocho y once, 5.000 metros. Huerta en el Camino de San Román, 2'51 hectáreas.

VENDO piso zona Salón, 4 dormitorios, salón, 2 baños, cocina amueblada, cochera, trastero. Teléfono (988) 531932 de Zamora.

Ganados y aves

SE VENDE 20 ovejas. José Luis González. Villasarracino. Tfno: 887274.

VENDO 6 terneros cebados, buena calidad. Angel Fernández, Robladillo.

VENDO 20 ovejas emparejadas, vaca carne, ternero leche. Teléfono 842469.

Hospedajes

CHICAS comparten piso, servicios centrales, Avda. Reyes Católicos, 1 - 11 B derecha.

ADMITO huéspedes dormir, precio económico, calle Mayor. 752484.

Maquinaria

GRADAS rotativas Kuhn y siembre sin dificultades. Tractores Zetor y Steyr, Automóviles Ford. Vehículos de Ocasión. Talleres Casares. Carrión. 880964.

VENDO 2 empacadoras, 1-Hanlerd, buena. 1-Claas 51, reparada. Casa Aragón. Tfno: 880032, Carrión.

Trabajo

TAPIZAMOS toda clase de muebles. Precios económicos. Teléfono 769079.

SE NECESITA cocinero. Teléfono 890144.

SE REPARAN tejados, albañilería en general. Teléfono 776058.

SE NECESITA chica fija. Tfno: 724352.

NECESITO pastor. 983 - 718102.

NECESITO chico-chica 16-17 años. Restaurante ROSA-MARI. Astudillo. Teléfono 822243-822078.

OVLAC, S.A.

Para su fábrica de Palencia desea cubrir un puesto de:

OFICIAL 1.ª SOLDADOR

- Se valorará positivamente la experiencia en el manejo de máquina-herramienta en general.

- La remuneración será negociable y adaptada al nivel del candidato.

Los interesados pueden dirigirse al teléfono 721038 para concertar entrevista.

SE NECESITA matrimonio para llevar bar. Tfno: 729690.

SE NECESITA chica. Tfno: 745844.

SE NECESITA transportista. Tfno: 726150.

SE NECESITA asistenta buenas condiciones económicas, seguro y pagas, mañana y tarde. Tfno: 746194.

SE NECESITA chica mañanas. Tfno: 723974.

JARDINERO se necesita. Tfnos: 745108 - 745115. Pedro

SE NECESITAN conductores con experiencia, permiso de conducir clase E. Tfno. 770495.

SE NECESITA empleada de hogar. Tfno: 729023.

SE NECESITA chica. Tfno: 745844.

SE NECESITA chica con informes, de 16 a 17 años. Teléfono 747382.

ASISTENTA con informes, de 3 a 7. Teléfono 742335.

SE NECESITA chica de 12'30 a 3'30. Teléfono 728728.

SE OFRECE pastor, Amusco. Teléfono 808320.

Traspasos

TRASPASO bar La Plaza, Plaza General Franco, 2. Tfno. 741947, de 9 a 12.

TRASPASO negocio funcionando. 740253 y 711739.

SE TRASPASA bar Estadio. Teléfonos: 751222 - 743607.

SE TRASPASA local, Manuel Rivera, 14. Tfno: 730815.

SE TRASPASA local 22 m.². Tfno: 725578.

SE TRASPASA bar Marte. Teléfono 722065.

TRASPASO bar poca renta. Teléfono 751542.

Varios

CLINICA LEGAL interrupción voluntaria del embarazo y planificación familiar. Centro Clínico El Bosque. 91/202 59 45 - 202 59 46.

Vehículos

TACALSA Concesionario de camiones Volvo, vende cabezas tractoras Pegaso de 310 CV., Renault 340 de 3 y 4 años, Volvo y plataformas usadas de carretera y basculante. Camiones 2, 3 y 4 ejes con y sin basculante. Camión hormigonera Pegaso 200 CV., de 6 metros cúbicos, barival y motor auxiliar. M-E. (983) 350832 - 358845.

"DASA" Distribuidores Agrícolas. Avenida de Cuba, 59 (carretera Villalobón). Teléfono 724935. Concesionario de Tractores EBRO-KUBOTA. Disponemos tractores de segunda mano.

VENDO furgoneta Fiat, Ducato Capitone P-9188-D, y Ford Transit FT 100, Semi-elevada M-9470-HS, en perfecto estado. Facilidades de pago, interesados dirigirse a: Autopalsa. Ctra. Valladolid, Km. 4,5 Palencia. Tfno: 776036.

VENDO moto Suzuki-750-GSX-ES. Año 86. Como nueva por no usar. Sólo 13.000 kms. Precio a discutir. Javier. 741006. Véala.

Ventas

CHOPOS. Magníficos plantones 2 años. Vivero finca La Perdiguera. Castronuño (Valladolid). Teléfonos (91) 2623960 - 2620290, horas oficina.

VENDO cámara de video V200 Sony, garantizada con accesorios. Tfno: 710459.

VENDO palomina, Amusco. Tfnos: 808282 - 808445 - 808334 - 808389.

VENDO madera o a medias, árboles frutales. 720610.

SE VENDEN amarres, comederas, toldas teleras y material ganadero en general. Teléfono (911) 422087, Segovia.

VENDO madera de encina. Tfno: 742614.

OCASION. Armarios 5.000, camas 2.000, frigoríficos 6.000, cocinas 4.000, dormitorios 10.000, tresillos 6.000, etc... La Manera Rosa. 750956.

VENDO cebada jasan R-2 sulfatada y avena. Paco, Villarrobejo.

VENDO alfalfa y paja. Emilio. Teléfono 833417, Becerril.

VENDO 500 fardos alfalfa primer corte. Teléfono 769013.

VENDO remolacha azucarera. Teléfono 842017.

M.C.D.2022

La banca privada occidental inicia el asalto al mercado de la RDA

Leipzig (RDA), (EFE).- La banca privada de Europa Occidental ha iniciado el asalto del mercado germanooriental, con la intención de no cederlo de forma absoluta a las entidades crediticias de Alemania Federal, que cuentan ya con representaciones en las principales ciudades de la RDA.

Entre los más de 50 institutos crediticios occidentales presentes en la Feria de Primavera de Leipzig, representantes bancarios de Bélgica, Francia, Gran Bretaña y Holanda expresaron su intención de abrir en breve oficinas en las principales capitales de la República Democrática Alemana.

Los planes más concretos corresponden al Algemene Bank Nederland N.V., que el próximo 30 de abril abrirá una representación en Berlín Oriental, según comunicó Nicolai Gelissen, directivo de la entidad que pretende fomentar los contactos comerciales entre Holanda y la RDA.

El Kredietbank N.V., de Bruselas, ha solicitado ya oficialmente el permiso para la apertura de una oficina en Berlín E, mientras el Banque Nationale de París (BNP) prepara también la instalación de una representación en el sector oriental de la antigua capital de Alemania.

Representantes del londinense Barclays Bank PLC comentaron su intención de abrir oficinas en los países del CAME (Consejo Económico de los países del Este), especialmente en Alemania Oriental, Hungría y Checoslovaquia, países donde consideran mayores las posibilidades inmediatas de inversión.

El Banco de Crédito Local presta más de 5.000 millones a entidades locales

Madrid, (EFE).- El Banco de Crédito Local (BCL) ha formalizado en los últimos días 51 operaciones de préstamo con distintas entidades locales por un importe total de 5.433.497.989 pesetas, informaron fuentes del propio banco.

Según los datos facilitados por el BCL, diversos Ayuntamientos, Diputaciones Provinciales, Patronatos Municipales y Concejos de 11 CC.AA. -Andalucía, Aragón, Canarias, Castilla y León, Castilla-La Mancha, Cataluña, Extremadura, Galicia, Madrid, Navarra y la Comunidad Valenciana- se beneficiarán de estos créditos.

Andalucía es la autonomía que recibe mayor cantidad de dinero en estas operaciones bancarias: más de 1.800 millones de pesetas, de los que la Diputación Provincial de Almería y el Ayuntamiento de esta localidad se llevarán la mayor parte -más de 1.600 millones-.

Castilla-La Mancha, con casi 1.000 millones, Aragón, con más de 666, y Cataluña, con 650, son las Comunidades que reciben más dinero en créditos, tras la andaluza.

Madrid sólo ha formalizado una operación con el BCL, en la localidad de Móstoles, aunque la cuantía es considerable: casi 637 millones de pesetas que serán empleados en multitud de obras, como ajardinamientos y urbanizaciones, adquisición de vehículos contra incendios e instalaciones deportivas.

El 19 de marzo

SAN JOSE y DIA DEL PADRE

DEFINITIVAMENTE es fiesta en nuestra capital

CONFEDERACION PALENTINA DE ORGANIZACIONES EMPRESARIALES (CPOE)

Datos del Banco de España

Los ALP bajaron en febrero un 1'8 por ciento

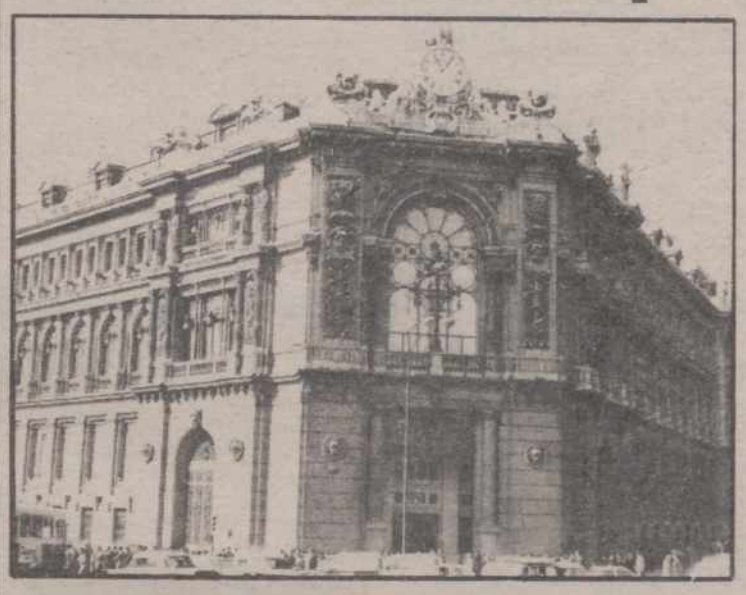

Madrid, (EFE).- Los activos líquidos en manos del público (ALP) bajaron en febrero pasado un 1,8 por ciento y el crédito interno a empresas y familias redujo su crecimiento al 10 por ciento, frente al 14 por ciento alcanzado en enero pasado.

Según datos provisionales del Banco de España, en la tasa de variación de los ALP no está incluida la "fuerte expansión que están registrando los pagarés de empresa y los pagarés forales, cuya evolución se conoce con retraso".

De acuerdo con los últimos datos disponibles sol re la evolución de los pagarés de empresa, correspondientes a los meses de diciembre y enero, los activos líquidos sumados a los pagarés de empresa en manos del público crecieron en estos meses un 11,2 y un 7,9 por ciento, respectivamente, 2 y 3,7 puntos por encima a los registrados por los ALP.

El Banco de España entiende que, aunque la desaceleración de los ALP en febrero "parece coherente con la mayor moderación en los ritmos de expansión de la demanda interna" registrada en los últimos meses, "existen indicios razonables" de que hay un componente financiero muy importante que reduce el alcance de la desaceleración monetaria de los activos líquidos en manos del público.

Los pagarés de empresa y los pagarés forales, según el banco emisor, están creciendo a ritmos elevados en el sector privado no financiero, en detrimento de otros componentes de ALP como los títulos públicos y las operaciones de seguro de las cajas de ahorros, cuyo saldo conjunto creció tan solo 22.000 millones en enero y 77.000 millones en febrero.

Los pagarés forales, agrega, están superando en atractivo a los pagarés del Tesoro y a los seguros de prima única, al igual que la rentabilidad de los pagarés de empresa ha desplazado en los últimos tres meses a una parte considerable de la demanda de Letras del Tesoro y de cesiones temporales.

El saldo de las operaciones de seguro cayó en febrero en 88.000 millones de pesetas, el de pagarés del Tesoro lo hizo en 62.000 millones y el de las cesiones de deuda en 11.000 millones, con el único aumento de las letras del Tesoro, que incrementaron su saldo de operaciones de 238.000 millones de pesetas.

La parte de ALP computable en el coeficiente de caja y los agregados más reducidos registraron durante el pasado mes tasas más elevadas, del 7,4 por ciento en el primer caso y en torno al 20 por ciento en M1 (efectivo en manos del público más depósitos a la vista), al 10 por ciento en M2 (M1 más depósitos de ahorro) y el 12 por ciento en M3 (M2 más depósitos a plazo).

El Banco de España advierte que el significado de estos datos está también afectado por los desplazamientos que se están produciendo como consecuencia de la expansión de los depósitos de alta remuneración.

Según los datos proporcionados por el avance de balances de la banca privada y las Cajas de Ahorro, el crecimiento del crédito interno se redujo en febrero en cuatro puntos respecto al porcentaje alcanzado en enero, con lo que la tasa acumulada en estos dos meses se sitúa en el 12 por ciento.

Como en el caso de los agregados monetarios, estas tasas deben ser interpretadas teniendo en cuenta la fuerte expansión de los pagarés de empresa, ya que problablemente, afirma en un comunicado el banco emisor, el crecimiento efectivo de la financiación recibida por las empresas y las familias está siendo superior al que se deduce de estas cifras.

La financiación concedida a las Administraciones Públicas por el sistema crediticio y los mercados monetarios mantiene ritmos moderados de crecimiento, "acordes con los registrados en los últimos meses", en torno al 8 por ciento.

En conjunto, el crédito interno a los sectores público y privado creció en febrero un 9 por ciento, un punto por debajo del objetivo fijado para el conjunto del año.

Prensa económica

Madrid, (EFE).- Distintas noticas sobre Banesto ocupan hoy las portadas de los diarios económicos, que también se hacen eco de la próxima subida de telefónica, y del mínimo de la bolsa de Madrid.

CINCO DIAS titula en portada, "Conde necesita «cuadrar» 1989. La venta de Valenciana, vital"; "El reglamento de inversión colectiva, a punto"; "Los ALP cayeron un 1,8 por ciento en el mes de febrero"; "Segundo mínimo consecutivo en la bolsa" y "Las inversiones de Holanda eluden el fisco".

El editorial "La economía del desconcierto" se refiere a la evolución de los activos líquidos en manos del público y destaca que la reducción de los mismos carece de valor, ya que las empresas sortean las restricciones crediticias dispuestas por las autoridades económicas a través del recurso a otras fórmulas de financiación".

EXPANSION descata, "Las empresas burlan las restricciones monetarias"; "Los grandes bancos han perdido una cuarta parte de su valor en bolsa" y "Los ayuntamientos quieren más impuestos".

LA GACETA titula, "Conde se alía con Trussardi para operar en Italia"; "Iberduero nombrará a Garrido vicepresidente"; "El recibo del teléfono subirá un 7,3 por ciento"; "Gorbachov ya tiene poder para cambiar la URSS" y "Borrell no quiere romper la unidad de gestión fiscal".

"Trabajo se privatiza" es su editorial en el que se denuncia el elevado fraude que arrojan las inspecciones de trabajo y afirma que aunque la inspección de trabajo quiera "quitar hierro", "la realidad es que los acuerdos entre el Gobierno y los sindicatos pueden tener efectos considerables, y no todos ellos negativos, en materia de control de los contratos y del fraude en el subsidio agrario".

M.C.D.2022

ACCIONES		Anterior	Hoy
BANCOS			
Bilbao-Vizcaya	M	661	661
«	B	659	659
«	BI	662	661
«	V	662	662
Andalucía	M	1.555	1.550
Atlántico	M	C 3.250	C 3.250
Bankinter	M	625	600
Bankoa	BI	395	393
Barclays Bank	M	-	306
B. N. P. España	M	295	280
Castilla	M	5.486	5.486
Catalana	B	514	513
Central	M	C 4.425	4.425
«	B	-	-
«	BI	-	-
«	V	-	-
Com. Español	M	648	648
Com. Trasatlántico	B	-	-
Cto. Balear	M	580	580
Español Crédito	M	C 3.510	C 3.505
«	B	-	-
«	B	-	-
«	V	-	-
Exterior	M	C 3.200	C 3.205
«	B	-	-
«	BI	-	-
«	V	-	-
Fomento	M	375	375
Galicia	M	965	960
Guipuzcoano	M	878	876
«	BI	876	876
Herrero	M	4.500	-
Hispano	M	C 2.815	C 2.820
«	B	-	-
«	BI	-	-
«	V	-	-
Pastor	M	611	611
«	B	613	610
«	BI	611	610
«	V	610	610
Popular	M	C 8.040	C 7.960
«	B	-	-
«	BI	-	-
«	V	-	-
Progreso	M	655	655
Santander	M	C 4.600	C 4.575
«	B	-	-
«	BI	-	-
«	V	-	-
Valencia	M	326	325
«	V	330	325
Vasconia	M	720	715
Zaragozano	M	719	731
«	B	725	-
«	BI	715	755
«	V	710	-
SEGUROS			
Aurora-Polar	BI	-	-
Bilbao	BI	-	270
Corp. Mapfre	M	C 7.650	C. 7.780
Reunión	V	300	-
Unión Fénix	M	C8.050	C 8.000
INV. MOBILIARIAS/FINANCIERAS			
Cartinbao	M	300	-
Figranvisa	M	-	-
Finsa	M	-	-
Bansaliber	M	985	985
Carmosa	M	D 1.325	D 1.350
Cartex	M	-	223
Cartisa	M	1.500	1.470
Ceivasa	M	-	-
Cofir	M	323	327,5
Corp. Alba	M	C 7.550	C 7.600
Esp. Inversiones	M	-	365
Fibansa	M	1.190	1.190
Fintisa	M	900	900
Fiponsa	M	1.500	1.500
Gral. Inversiones	M	265	265
Gesinval Europa	M	-	-
Gesinval Ibérica	M	-	-
Herrero	M	-	603
Inbazasa	M	330	330
Inburesa	M	67	67
Intra	BI	401	401
Invatisa	M	1.370	1.365
Invercogui	BI	-	-
Inverpastor	M	D 158	D 158
Mobinter	M	158	-
Norvasa	M	990	990
Pratisa	M	1.200	1.200
Rentisa	M	1.295	-
Unión Europea	M	300	300

ACCIONES		Anterior	Hoy
ALIMENTACION			
Savin	M	480	480
«	BI	490	490
El Aguila	M	312,5	312
Bodegas Bilbaínas	BI	1.300	-
Corp. Alimentaria	M	225	225
Damm	B	-	-
Ebro	M	C 3.200	C 3.200
Elosua	M	-	-
Garavilla	BI	-	480
Gral. Azucarera	M	C 6.050	C 6.050
Ind. Agrícolas	B	1.235	1.225
Koipe	M	C 4.350	C 4.250
Pebsa	M	-	-
Tabacalera	M	596	592,5
Uniasa	M	C 3.750	C 3.740
Unión Cervera	M	81	80
Viscofán	M	C 2.545	C 2.600
ELECTRICAS			
Cantábrico	M	C 1.740	C 1.740
Cataluña	B	C 375	C 375
Endesa	M	C 2.225	C 2.200
Española	M	C 509	C 507
«	B	-	-
«	BI	-	-
«	V	-	-
Fecsa	M	-	-
«	B	C 569	C 562
«	B	-	-
«	V	-	-
Gesa	M	C 3.155	C 3.120
Iberduero	M	C 628	C 624
«	B	-	-
«	BI	-	-
«	V	-	-
Nansa	M	C 6.860	C 7.010
Reunidas	M	C 780	C 786
Ribagorzana	B	C 1.345	C 1.370
Sevillana	M	C 612	C 606
«	B	-	-
«	BI	-	-
«	V	-	-
U. E. Fenosa	M	C 481	C 491
«	B	-	-
«	BI	-	-
«	V	-	-
Viesgo	M	C 3.045	C 2.940
SIDEROMETALURGICAS			
Acenor	BI	106	-
Acerinox	M	1.010	1.010
Acumulad. Tudor	M	C 1.290	C 1.285
Aforasa	M	-	268
Altos Hornos	M	C 470	C 465
«	B	-	-
«	BI	-	-
Amper	M	C 1.520	C 1.625
Asturiana Zinc	M	1.020	1.055
Auxiliar FF. CC.	M	705	705
Bendix España	M	398	398
Cerrajera	BI	230	235
Ceselsa	M	-	313
Citröen Hispania	M	1.025	1.000
Coto Cortés	M	435	439
Duro Felguera	M	C 1.450	C 1.450
Española Zinc	M	535	555
Fasa Renault	M	486	486
IB-MEI	M	475	490
Imisa	M	-	-
Jumberca	B	255	250
Macosa	M	C 1.015	C 1.005
Nissan Mot. Ibérica	M	C 682	C 680
«	B	-	-
Nueva Montaña	M	C 405	C 395
Ponferrada	M	86	88
Santana	M	142	140
Sistemas AF	M	648	942
Tormaleo	M	-	-
Tubacex	M	C 1.060	C 1.055
«	BI	-	-
Tycsa	M	280	-
Zardoya Otis	M	C 9.610	C 9.520
QUIMICAS			
Aragonesas	M	C 1.750	C 1.720
«	B	-	-
Carburos	B	C 6.640	C 6.520
Cross	M	C 1.415	C 1.410
«	B	-	-
Ence	M	C 4.035	C 4.100
Explosivos	M	-	-
«	B	-	-
«	BI	-	-
Faes	BI	1.460	1.460
Fosforera	M	337,5	330

ACCIONES		Anterior	Hoy
QUIMICAS			
Inpacsa	B	100	101
Nicas	BI	-	78
Oxígeno	M	-	-
Papelera Esp.	M	C 550	C 545
«	BI	-	-
Papelera Navarra	M	112,25	-
Petróleos	M	C 1.930	C 1.900
«	B	-	-
«	BI	-	-
Petromed	M	C 7.500	C 7.490
Sarrió	M	C 1.390	C 1.370
Seda Barna	B	C 556	C 550
Sefanitro	BI	-	-
Sciace	M	C 787	C 800
«	B	-	-
Torras Hostench	B	C 1.690	C 1.730
Unipapel	M	1.030	-
Vidrala	M	C 3.020	C 3.005
Vilesa	M	-	-
CONSTRUCCION			
Agromán	BI	C 3.300	C 3.315
Asland	B	C 4.975	C 5.000
Corp. Noreste	M	1.850	1.800
Cristalería	M	1.155	1.157
Cubiertas MZOV	B	1.160	1.195
Dragados	M	C 2.495	C 2.485
Finac. y Minera	M	-	1.980
Fomento Obras	B	2.620	2.630
Lemona	BI	-	-
Rezola	BI	-	-
Sansón	B	2.625	2.700
Tafisa	M	540	505
Uralita	M	C 3.135	C 3.120
Valderrivas	M	4.500	4.490
Valen. Cementos	M	3.282	3.310
«	V	-	-
INMOBILIARIAS			
Metro-Vacesa	M	C 5.000	C 5.000
Ahorro familiar	M	280	-
Ceisa	M	-	-
Colonial	B	750	-
El Encinar	M	477	-
Eurobuliding	M	165	170
Inmobanif«	M	-	-
Renta Inmobil.	M	C 1.265	C 1.280
Urbis	M	384,5	383,5
Valiermosos	M	C 3.175	C 3.100
Zabálburu	BI	-	-
VARIAS			
Acesa	M	C 910	C 910
Aguas Barna	B	660	647
Aguas Valencia	B	910	-
Aumar	M	115,5	116
Catalana gas	B	C 4.450	C 4.410
Finanzauto	M	665	665
Gas Madrid	M	730	-
Iberpistas	M	-	117
Indo	B	650	655
Prosegur	M	C 4.935	C 4.950
Saba	B	680	695
Tabacos Filipinas	B	230	230
Telefónica	M	C 858	C 861
«	B	-	-
«	BI	-	-
«	V	-	-
DERECHO			
		-	-
		-	-
		-	-
		-	-
		-	-
		-	-
		-	-
		-	-
		-	-
		-	-
		-	-
		-	-
Repsol		C 2.420	C 2.420
FONDOS INVERSION			
Bancayafondo I		-	1.212,46
Bancayafondo III		-	1.347,93
Bilbao Eurofund		-	12,71
Fonbancaya		-	591,83
Fondonorte		146,21	146,23
Interbao		-	1.113,76
Inverahorro		-	785,22
Mobilnova		-	119,67
Mundiahorro		-	1.033,76
Patrinova		-	114,15
METALES PRECIOSOS			
ORO (ptas./Gramo)		1.560,7	1.560,03
PLATA (Ptas./Gramo)		20,43	20,41

BBV BANCO BILBAO VIZCAYA

M.C.D.2022

Más de 800 millones de pérdidas por el incendio de un almacén de plásticos

Aldaya (Valencia), EFE.– Más de ochocientos millones de pesetas en pérdidas ha ocasionado el incendio que ayer ha destruido totalmente un almacén de plásticos de la empresa "Spalex", situada en la población valenciana de Aldaya, informaron a Efe fuentes de la dirección de la empresa.

En el momento de iniciarse el fuego se encontraba en el interior de la empresa una tercera parte de la plantilla, compuesta por unos 80 trabajadores, correspondiente al turno de la mañana, aunque, al parecer, todos han podido abandonar a tiempo el inmueble y sólo hay que reseñar un herido con quemaduras leves.

El director de la empresa "Spalex", Julián Escarpa, ha manifestado a Efe que el fuego ha destruido totalmente la nave-almacén, de unos seis mil metros cuadrados, por lo que las pérdidas, aunque todavía no están evaluadas, superarán los 800 millones de pesetas.

El siniestro se inició por causas todavía no precisadas en el almacén de productos acabados, donde se guardaban materiales plásticos y de polietileno, por lo que las llamas adquirieron pronto grandes dimensiones.

La fábrica está situada en el camino "Subida del Sordo" en el barrio del Cristo de Aldaya, población próxima a Valencia, y las llamas podían verse a unos cinco kilómetros de distancia, según fuentes de los bomberos de Torrente, que han desplazado unos diez coches-cuba para la extinción del incendio.

La fábrica tiene cerca de quince mil metros cuadrados de extensión, aunque el incendio únicamente ha afectado a la nave de almacén de expediciones y productos acabados, que ocupa unos seis mil metros cuadrados.

Condenados por estafa un sargento de la Guardia Civil y un abogado

Venta fraudulenta de libertades a los presos

MADRID, EFE.

El sargento de la Guardia Civil José Luis Cervero Carrillo y el abogado madrileño Ramón Esteban Barbero han sido condenados a penas de cuatro años de cárcel como autores de un delito de estafa a través de la venta fraudulenta de libertades a presos.

La Audiencia Provincial de Madrid ha condenado también a cuatro años de prisión a Felipe Barbarroja Lozano, ex colaborador de Barbero, mientras que Trinidad Jiménez Ballesteros, ex compañera del sargento Cervero, ha sido condenada a tres años, y el abogado Ignacio González Serrano a cuatro meses por cómplice, según una sentencia de la sala segunda.

Esta Audiencia ha absuelto al cabo de la Guardia Civil Ramón Rosales Mármol y a Gloria Carballo Cayado, amiga de Trinidad Jiménez.

La fiscal, en sus conclusiones definitivas, consideró a todos los procesados como autores de un delito continuado de estafa, a través de la venta fraudulenta de libertades a presos.

Según la sentencia, la familia de un preso que se encontraba en 1981 en prisión preventiva en Cádiz, fue estafada con cuatro millones, participando en esta operación los cinco condenados.

La Audiencia Provincial de Cádiz, señala la sentencia, concedió la libertad de este preso gracias a la intervención del sargento Cervero, que comunicó al presidente de la Audiencia la necesidad de esta libertad para una investigación antiterrorista que llevaban a cabo los Servicios Especiales de la Guardia Civil.

Más tarde, animado por la rentabilidad económica del asunto, Barbarroja decidió, según sus propias palabras, "establecerse por su cuenta", y estafó entonces 12 millones de pesetas a las familias de varios presos, prometiéndoles a cambio su inmediata puesta en libertad.

La sentencia afirma que los familiares de los presos se impacientaron al no obtenerse las libertades por lo que se pusieron en contacto con Trinidad Jiménez y con José Luis Cervero que, asustados porque pudiera descubrirse la estafa, amenazan a Felipe Barbarroja, que atemorizado denuncia todo lo ocurrido a la policía en 1982.

Durante la vista oral los procesados, excepto Felipe Barbarroja, negaron su participación en los hechos.

El tribunal, sin embargo, ha considerado decisiva la declaración de Felipe Barbarroja cuando acudió a la policía, y en la que inculpaba a todos los demás, aunque en el juicio celebrado a finales del pasado mes de febrero se contradijo y añadió que la declaración anterior fue dictada por su abogado, José Emilio Rodríguez Menéndez.

Detenidos por secuestro y violación de una prostituta

MADRID, EFE.

Dos hombres fueron detenidos en Madrid por el presunto secuestro, malos tratos y posterior violación de una mujer que ejerce la prostitución, informó la Jefatura Superior de Policía.

Se trata de Juan Luis Navarro Riu, de 40 años, con dos antecedentes por agresión sexual, y de Juan Carlos García González, de 25, que fueron reconocidos por la víctima.

El lunes pasado una joven denunció en la Comisaría de Tetuán que había sido maltratada y violada por dos hombres que antes le habían secuestrado, obligándole a subir a un coche marca "Porsche", de color gris, cuando se encontraba ejerciendo la prostitución en la calle Rosario Pino de Madrid.

Después, según su relato, fue trasladada hasta un bar de Alcobendas, donde fue sometida durante toda la noche a malos tratos y violada por Juan Luis Navarro.

La víctima, ya a la mañana del día siguiente, aprovechó un descuido de sus agresores y escapó del bar, trasladándose a Madrid, donde presentó denuncia en la comisaría del distrito de Tetuán.

Las investigaciones policiales permitieron detener al presunto autor de la violación, Juan Luis Navarro, propietario del bar de Alcobendas, y a su cómplice, Juan Carlos García.

Tras permanecer escondido en la ciudad de Avila, Navarro fue detenido cuando entraba en el bar donde se produjo la presunta violación.

Juan Carlos García González fue detenido poco después cuando se dirigía al citado bar para entrevistarse con el presunto violador, según fuentes policiales.

En una colonia de chabolas en San Blas

270 personas agreden a tres policías cuando detenían a un delincuente

Madrid (EFE).-Tres policías fueron agredidos por 270 personas con palos y piedras en la colonia de chabolas de "Los Focos", en el madrileño distrito de San Balas, cuando iban a detener a un presunto ladrón residente en la citada colonia, informó ayer la Jefatura Superior de Policía.

Los policías, que ocupaban dos coches radio-patrullas, acudieron el martes pasado a la colonia "Los Focos" para registrar la chabola de Avelino Bruno Silva, de 36 años, porque sospechaban que traficaba con droga y con objetos robados.

En la chabola de Avelino Bruno, la Policía encontró 2.400 dosis de cocaína, un cuarto de kilo de joyas valorado en 700.000 pesetas, dos cadenas musicales, un televisor, un video y diversas cartillas bancarias con un saldo próximo al millón de pesetas.

Los policías procedieron entonces a la detención del presunto delincuente, pero los vecinos de la colonia, al darse cuenta de lo que sucedía acudieron hacia los coches policiales, rodeándoles y lanzando piedras y palos, al mismo tiempo que pedían que Avelino Bruno fuera puesto en libertad.

Como consecuencia de esto, tres policías tuvieron que ser asistidos en la casa de socorro con lesiones leves en extremidades y tronco, según fuentes de la Jefatura Superior de Policía.

Una policía arrastrada por un vehículo en el centro de Sevilla

Sevilla (EFE).-Una agente de la Policía Municipal de Sevilla ha resultado herida de carácter leve al ser arrastrada por un vehículo al que había impedido el acceso a una calle del centro de Sevilla, informaron a EFE fuentes policiales.

Los hechos ocurrieron cuando J. P. F., de 27 años, intentaba acceder a la céntrica calle Tetuán, en la que no se permite circular durante las horas comerciales.

Cuando la agente que desviaba el tráfico en la zona informó al conductor del vehículo que no podía pasar, el hombre desobedeció la orden y aceleró con el coche para pasar por la calle.

Según las mismas fuentes, la agente resultó enganchada por un saliente de la ventanilla del vehículo, que le arrastró unos 25 metros y le causó lesiones leves en un brazo.

El conductor ha sido puesto a disposición judicial como presunto autor de un delito de desobediencia.

Cinco millones, botín de un atraco en Segovia

Segovia (ICAL).-A casi 5 millones de pesetas asciende el botín de un atraco perpetrado en la mañana de ayer en la sucursal de la Caja Rural ubicada en la calle de Los Coches de Segovia.

Dos jóvenes armados con pistolas y con la cara tapada por bufandas entraron en la oficina a las 8 de la mañana, con los primeros empleados. En el interior aguardaron la llegada de todos los trabajadores, a los que encerraron en el sótano.

Una vez abierta la caja fuerte se apoderaron de su contenido, cerca de 5 millones de pesetas y abandonaron la oficina, de la que se alejaron en una moto marca "Vespa" sin matrícula. Poco después, los trabajadores lograron abandonar su encierro.

La familia de:

Don ANGEL BLANCO RAMOS

(q.e.p.d.)

agradece por este medio, en la imposibilidad de hacerlo personalmente, las muestras de aprecio y condolencias recibidas de sus amistades, con motivo de la triste desgracia que les aflige.

M.C.D.2022

CRONICA ROSACEA

Pésima semana para la *BARONESA THYSSEN:* Le acusan de no pagar las deudas de sus chalés y le operan al marido

Por Javier PARRA

El horóscopo no le ha sido nada favorable esta semana a Tita Cervera. En martes y trece operaron en París a su esposo de un peligroso aneurisma abdominal mientras un semanario de información denunciaba la informalidad de los barones Thyssen a la hora de pagar sus deudas a arquitectos, constructores, albañiles y decoradores de las lujosas mansiones que se hicieron levantar en Marbella y en el superexclusivo punto residencial madrileño de La Moraleja.

De la operación se recupera actualmente el barón en la unidad de cuidados intensivos del hospital "La pitié Salpetriere" donde fue intervenido. Pero después de haber pasado por el quirófano, Heinrich Thyssen ya no será el mismo. Tendrá que llevar vida de ermitaño y renunciar al tabaco, al alcohol y a los placeres de la noche. Es decir, que el ritmo de su esposa y él van a quedar posiblemente enfrentados, pero no heridos. Tita fue siempre muy ave nocturna, aunque por amor todo puede sacrificarse. Más, a pesar de las recomendaciones médicas, el barón y la baronesa ya están pensando -tras la convalecencia, que durará un mínimo de dos semanas- en el cumpleaños de "Heini". Piensan dar una fiesta, el 13 de abril, de "vuelta a la vida" del barón. Allá ellos.

Como consecuencia de estas inconveniencias, Tita -en estrecha colaboración con su eterna mamá- deberá hacerse cargo de muchos asuntos que hasta ahora recaían en manos de "Heini". Pero en los próximos tiempos le aguardan situaciones difíciles, como por ejemplo responder ante los tribunales españoles del impago de deudas. Entre lo que piden un tribunal marbellí y otro de Madrid por minutas no abonadas, el barón y la baronesa deberán enfrentarse a una deuda de ochenta y siete millones de pesetas, una cantidad realmente insignificante para un matrimonio que maneja un patrimonio artístico valorado en tres billones de dólares.

Con vender uno de los cuadros que adornan el retrete del barón, habría para pagar dos veces la deuda y aún sobraría. Pero de momento hay que ajustarse a la realidad. Y la realidad inmediata son estas reclamaciones judiciales, consecuencia de las delirantes manías de Tita Cervera, con la anuencia de su inevitable mamá, a la hora de decorar las casas.

Barones Thyssen.

Los responsables de los estudios encargados de los proyectos decorativos de las dos mansiones aseguran que las relaciones con los barones han sido de auténtico calvario.

Como muestra valgan estos botones: las reformas del chalé de La Moraleja -llevadas a cabo mientras sus propietarios allí vivían/desvivían- alcanzaron una duración de casi nueve meses, después de que se elaboraran casi ciento cincuenta planos. Lo más gordo de todo fue cuando Tita decidió cambiar el aire de la casa recién terminada, de corte finlandés, por un estilo oriental de aires thailandeses. El resultado de las modificaciones ha sido un monumento al pastichismo y la horterez. Hace unos meses, estuve allí con motivo de un reportaje y me dió la sensación de que la casa era un motel tejano, de lo más cuchufletero.

En fin, son las presuntuosidades del dinero de los ricos. Cuando pagan, claro, porque a veces, a mayores títulos, mayores descubiertos...

CORTINA TAMPOCO PAGA

Y hablando de roñas, la abogada defensora de Alicia Koplovitz en su proceso de separación de Alberto Cortina asegura que éste no le pasa a su ex mujer la pensión de alimentos para los tres hijos habidos en el matrimonio, desde que el "yuppi" abandonó el hogar conyugal, en diciembre de 1988, para montar su nido de amor con Marta Chávarri en General Arrando, 17.

Desde luego, los hijos de la Koplovitz nunca se morirán de hambre -con una mamá cuyo patrimonio personal está valorado en diez mil millones y preside una empresa con un capital de cien mil millones-. La denuncia de la abogada de Alicia tiene otra lectura. Es puro afán de humillación de la Koplovitz al destronado Alberto, al que no perdona su historia de amor con la ex marquesa de Cubas.

LOS PRESUNTOS OLVIDOS DE SOFIA DE HABSBURGO

Otro personaje de alta cuna que decían que no había cumplido sus promesas pecuniarias ha sido la princesa Sofía de Habsburgo, la recién casada noble germana y famosa por su accidentado enlace en Salzburgo con un príncipe italo-germano.

La princesa prometió donar los beneficios de su exclusiva -que fue reventada por dos fotógrafos españoles- a instituciones de caridad. Portavoces de las supuestas entidades beneficiarias aseguraban hace unos días que no habían recibido todavía un duro, ni señales de vida de la princesa, entonces de luna de miel con su príncipe italiano.

Al mismo tiempo, Juan Balansó, el gran experto en temas de realeza de este país, echaba un capote a la princesa en ABC. Pensaba el experto -y pensaba bien- que la revista que denunció los supuestos olvidos había tirado la carreta delante de los bueyes. El reportaje de la exclusiva apareció el 22 de febrero en "Hola", la publicación española que adquirió los derechos, y las colaboraciones no se suelen pagar hasta un mes después.

Y para terminar de deshacer el rumor, ha publicado "Hola" en su número de esta semana, en las páginas del reportaje de despedida de España de la princesa Sofía de Habsburgo tras su luna de miel, un recuadro en negrita en el que facilita detalladamente la relación de entidades beneficiarias de las donaciones hechas por la noble germana con lo percibido por le exclusiva. En la relación de entidades agraciadas figuran Aldeas Infantiles SOS -obra en la que tuvo mucho que ver la propia Sofía de Habsburgo-, Asociación Nuevo Futuro, Orden del Padre Cotolengo y Orden de Teresa de Calcuta.

Sofía de Habsburgo, como ven, ha cumplido...

CRUCIGRAMA

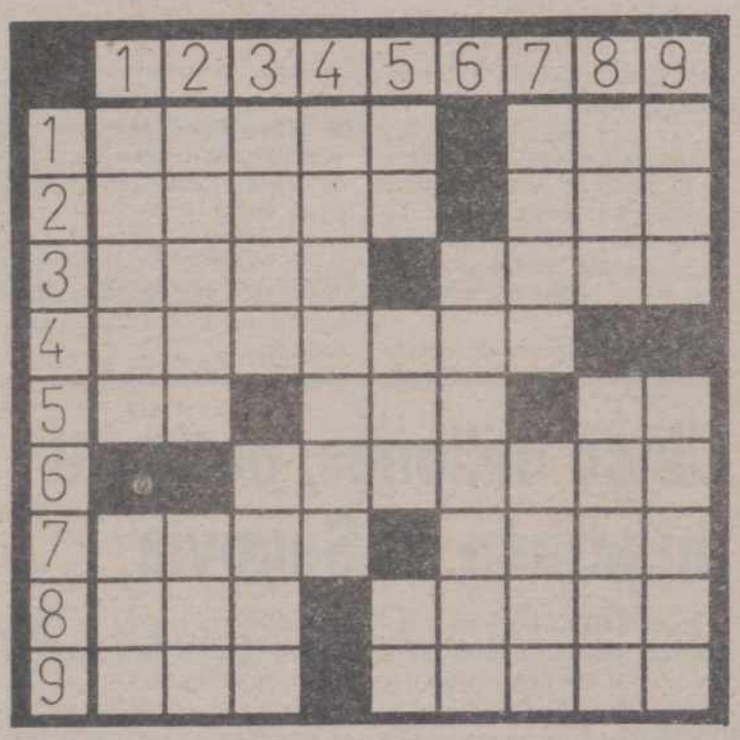

HORIZONTALES: 1: Cauce artificial de un río. Cierto juego de naipes. 2: Nombre de mujer. En gallego; cada doce meses. 3: Pieza cúbica para juegos de azar. En el día anterior inmediato al en que se habla. 4: Adversario. 5: Negación. Utiliza. Preposición inseparable. 6: Vasija de metal para poner lumbre. 7: Corte de un instrumento. (al rev.) Discurso fastidioso; tabarra. 8: Río italiano. Ojal redondo y reforzado. 9: Voz con que se expresa el ruido de un golpe, o del golpe mismo. Península comprendida entre el mar del Japón y el mar Amarillo.

VERTICALES. 1: Aflojan. Rostro, cara. 2: Raza de perro. Loca. 3: (al rev.) Paraíso. Nombre de varón. 4: Suborden de crustáceos decápodos. 5: Nota musical. Aire popular canario. Lengua provenzal. 6: Acto de agasajar. 7: Mes. Poéticamente, firmamento. 8: Junta, agrega. Chiflado. 9: Hermana, religiosa. En varios juegos de pelota, acción de coger ésta al aire, sin dar lugar a que toque en el suelo.

JEROGLIFICO

NOTA
NO TA
NOTA
NOTA
1000 E
NO TA
S

¿Están todas las bailarinas?

SOLUCIONES A LOS PASATIEMPOS DEL DIA ANTERIOR

AL CRUCIGRAMA

HORIZONTALES: 1: Alada. Acá. 2: Marín. Sal. 3: Iván. Silo. 4: Ganador. 5: Ar. Mal. Co. 6: Toreros. 7: Oros. Dije. 8: Cam. ratoB. 9: Asa. odasO.

VERTICALES. 1: Amiga. Oca. 2: Lavar. Ras. 3: Arán. Toma. 4: Dinamos. 5: An. Dar. Ro. 6: Soledad. 7: Asir. Rita. 8: Cal. Cojos. 9: Aló. osebO.

M.C.D.2022

Mari Lo Montero: *«El ser guapa me ayudó en su momento»*

Mari Lo Montero nació hace 24 años en Estella (Navarra) y desde muy niña tuvo muy claro lo que quería ser: una persona dedicada por entero a la comunicación. Dio sus primeros pasos en su tierra en un programa radiofónico hasta que un día, animada por sus amigas, se presentó al concurso de "Maja de España", ganándolo de calle. Durante un viaje a Puerto Rico le ofrecieron hacer televisión y, sin pensárselo dos veces, decidió probar esta nueva aventura, quedándose por aquellas tierras unos años hasta que Jesús Hermida se la trajo a su programa "A mi manera".

–Fueron unos años muy duros –nos dice la presentadora– porque no estaba acostumbrada a estar fuera de casa, lejos de los míos y, además, porque la forma que tienen de trabajar en Puerto Rico, es muy distinta a la de aquí... allí se hace todo sin prisa, con mucha calma.

–¿Qué clase de programa hacías en Puerto Rico?

–Un programa juvenil, muy alegre, con mucha música y entrevistas a gente joven. Ese es ahora mi mayor problema, el tener que dar una imagen distinta a la que estaba acostumbrada, una imagen más seria, más acorde con el programa que hacemos ahora.

–Tengo entendido que allí, además de presentar, eras la directora del programa...

–Sí, es cierto, pero eso es lo de menos, a mí no me importa que me manden y mucho menos si el que me manda es una persona como Jesús Hermida. El "jefe" es muy duro, pero tiene unas grandes virtudes como son las de admitir quejas y sugerencias de todos los que formamos el equipo.

–¿Y tú eres muy dura como "jefa"?

–La verdad es que sí, me llamaban "la ogro" porque me pasaba todo el día gritando, pero el que yo gritase era normal, porque como te he dicho antes se hacía todo con tal calma que parecía que nunca íbamos a salir en antena.

Paco Torrente

PROGRAMACION TV

VIERNES, 16

1.ª CADENA

17,50 Avance Telediario
17,55 Peter Cottontail
(Nueva serie de dibujos animados)
18,20 Plastic
(Rep. en TVE-2: Lunes 19, a las 9 h.)
19,20 Un rato de inglés
(Rep. en TVE-2: Domingo 18, a las 8,30 y Martes 20, a las 8,30 h.)
19,50 Casa repleta
"Mucho ocio y poco trabajo"
20,20 Informativos Territoriales
20,30 Telediario-2
21,00 El Tiempo
21,05 La mujer de tu vida
"La mujer fría"
Intérpretes: El Gran Wyoming, Ricardo Borrás, Ana Obregón, Clara Sanchís, Pep Molina
Lázaro y Gustavo mantienen su rivalidad, tanto en el terreno profesional, como personal. El primero es presentador del Telediario de la Primera Cadena de Televisión, el segundo, de la Segunda. Lázaro tiene más éxito con las mujeres, hasta el punto de haber tenido una relación con Elena, la mujer de Gustavo. Ahora tiene una nueva compañera, Alicia, aunque Elena sigue enamorada de él. Gustavo no soporta su segundez, ataca a Elena con un golpe en la cabeza y creyéndola muerta hostiga a Lázaro colocando el cadáver en su casa, en el coche... Pero Elena no está muerta...
22,15 ¡Viva el espectáculo!
23,50 Juzgado de guardia
"Qué poco te conocíamos, León"
00,15 Telediario-3 y Teledeporte

PROGRAMACION DE MADRUGADA

01,00 Clásicos en blanco y negro
"Sombras acusadoras" – 1957 – 82'
Dirección: Michael Anderson
02,25 Festival de la canción italiana 1990
06,55 De película
(Repetición)
"Festival de Avoriaz"
07,55 Pero... ¿Esto qué es?
(Repetición)

2.ª CADENA

17,35 Cine español
"Bienvenido Padre Murray", 1963, 91'.
Dirección: Ramón Torrado
Intérpretes: René Muñoz, Angel del Río, Paul Piaget, Charito del Río, Howard Vernon, Fernando Sancho, Tomás Pasaro
En un pueblo tejano, en la frontera con México, esperan con ansiedad la llegada del párroco, el Padre Murray, y se ven decepcionados cuando aparece un cura negro. Coinciden con la celebración de un rodeo, en el que aumentan los ingresos del banco al que un grupo de "honorables" planea robar con la complicidad del propio banquero y con la pretensión de acusar a algún inocente...
19,10 El mirador
19,30 Cerca de las estrellas
–Esquí
Copa del Mundo
Supergigante Damas
En diferido desde las Pistas de Are (Noruega)
–Baloncesto NBA
–Golf
Open Tenerife
En diferido desde Tenerife
Resumen
22,00 Noticias-2
22,30 A través del espejo
01,15 Arte y artistas flamencos
01,45 Despedida y Cierre

SABADO, 17

1ª CADENA

PROGRAMACION MATINAL

09,10 Se ha escrito un crimen
"Juicio por error"
10,00 Cajón desastre
–A las 11: Avance Telediario

13,30 Parlamento
14,30 Sábado revista
15,00 Telediario fin de semana
15,30 El tiempo
15,35 La corona mágica
"Zalk y la planta mágica"
16,05 Primera sesión
"La espada de Montecristo" 1951, 80'
Dirección y guión: Maurice Geraghty
Intérpretes: George Montgomery, Paula Corday, Berry Kroeger, Robert Warwick
17,40 Rockopop
19,35 Remington Steele
"Steele colgado de un hilo" (2.ª parte)
20,30 Telediario fin de semana
21,00 El tiempo
21,05 Informe Semanal
22,15 Sábado cine
"La calle del adiós", 1979, 104'
Dirección y guión: Peter Hyams
00,15 Avance Telediario
00,20 Música N.A.
(Rep. en TVE-1: Domingo 18, a las 8,50)

PROGRAMACION DE MADRUGADA

01,00 Filmoteca TV
"El jorobado de Notre Dame", 1923, 90'
Dirección: Wallace Worsley
–MUDA con rótulos en castellano
02,30 Festival de la Canción Italiana 1990
06,00 Japón, espíritu y forma
"Huida a la fantasía"
06,50 El martes que viene
(Repetición)
08,00 El fugitivo

2ª CADENA

7,45 Carta de ajuste
8,00 Con tu cuerpo
8,15 Dibujos animados
La familia Potato: "La maldición del Faraón" (Ep. 4)
8,30 Cursos de idiomas
9,30 Con las manos en la masa
(Repetición)
10,00 Klip (Repetición)
10,30 Documental
"Los exploradores"
11,00 Vía Olímpica
12,30 VI Festival de Musica de Canarias (III)
14,30 Ultimas preguntas
"Esos chicos que se hacen curas"
15,00 Estadio-2
15,25: –Rugby
Torneo 5 Naciones
Escocia-Inglaterra
En directo desde el campo de Murrayfield (Edimburgo)
–Esquí
Campeonato del Mundo. Hombres descenso. En diferido desde las pistas de Are (Noruega)
–Golf
Open de Tenerife. En diferido desde Tenerife. Resumen
18,15: –Balonmano
Copa IHF, partido de ida, cuartos de final
Caja Madrid-Kiel
En directo desde el polideportivo de Alcalá de Henares
20: –Fútbol
Ath. Bilbao-Real Madrid
Desde el estadio San Mamés, en directo
22,00 Fuera de serie
"Lee Ritenour"
23,00 El autoestopista
"Mano de obra barata"
23,30 Estadio-2
–Fútbol liga inglesa
En diferido
01,30 Despedida y cierre

DOMINGO, 18

1ª CADENA

PROGRAMACION MATINAL

08,50 Música N.A.
(Repetición)
09,30 Sopa de gansos
(Repetición)
10,00 El Día del Señor, Santa Misa
Transmisión de la Santa Misa desde la parroquia de San Juan de la Cruz, en Zaragoza
11,00 Avance Telediario
11,05 Concierto
"VI Festival de Música de Canarias"
12,05 Pueblo de Dios
"¿Cómo se hace un cura?"
12,35 Campo y mar
13,05 El salero
(Rep. en TVE-2: Martes 20, a las 9)
14,00 Nuestra Europa
"La policía de Europa"
14,30 Domingo revista
15,00 Telediario fin de semana
15,30 El Tiempo
15,35 Los trotamúsicos
"Búsqueda en el bosque"
16,05 La comedia
"Un cádillac de oro macizo", 1956, 96'
17,50 Juego de niños
18,20 Dibujos animados
18,35 Crónica del Alba
"Episodio n.º 3"
19,30 Alf
19,55 Al filo de lo imposible
"Tan alta que ningún pájaro vuela sobre ella"
20,30 Telediario fin de semana
21,00 El tiempo
21,05 En portada
21,55 Domingo Cine
"El pelotón chiflado" 1981, 102' apr.
Dirección: Ivan Reitman
23,50 Avance Telediario
23,55 Opera
"Un ballo in maschera", 171'
02,50 Despedida y cierre

2ª CADENA

7,45 Carta de ajuste
8,00 Con tu cuerpo
8,15 Dibujos animados
La familia Potato: "El nuevo empleo de Linda" (Ep. 5)
8,40 Cursos de idiomas
10,10 Los Picapiedra
10,35 Cine para todos
"Heidi", 1937, 85'
Dirección: Allan Dwan
Intérpretes: Shirley Temple, Jean Hersholt
12,00 Domingo deporte
–Marathon Cataluña
Desde Barcelona. Directo
13: –Baloncesto liga ACB
CAI-Real Madrid
Desde Zaragoza. Directo
–Rugby
España-Alemania (Resumen), desde la Ciudad Universitaria, Madrid
–Esquí
Copa del mundo. Hombres
Slalom paralelo. Diferido. Desde Are
–Golf
Open Tenerife. Directo
–Atletismo
Campeonato de España Marcha (reportaje). Desde Madrid
18,30 La hora de Bill Cosby
19,00 El precio justo
(Rep. en TVE-1: Sábado 24 de marzo)
20,30 Kung-Fu
"El brujo"
21,30 Estudio Estadio
00,00 Tiempo de creer
"Judaísmo en Grecia: Salónica" (Comunidad Judía)
00,15 Cine a medianoche
"Dillinger", 1945, 67'
Dirección: Max Nosseck
Intérpretes:
01,25 Despedida y cierre

M.C.D.2022

Los robots sustituyen a los policías

Ayuda a localizar las calles en Tokio

Tokio, (EFE).–El primer policía-robot, cuya función será indicar el camino a los transeúntes que frecuentemente se pierden en las complicadas calles niponas, apareció esta semana en la ciudad japonesa de Osaka.

El policía-robot, con un diseño semejante al R2D2 que aparece en la película "La guerra de las galaxias", no puede desplazarse pero tiene un sensor que enciende la pantalla situada en su cabeza cuando se acerca un viandante.

Si el usuario quiere mostrar al "agente", como una dirección o un mapa de dónde quiere ir, sólo tiene que colocarlo frente a la pantalla y el cerebro electrónico recibirá una imagen ampliada.

El robot responderá con las oportunas instrucciones en japonés o en inglés y si el ciudadano aprieta un botón podrá recibir hasta 300 mapas distintos y detallados sobre la zona.

Otra función que cumplirá será sustituir a los policías de guardia cuando salgan de patrulla nocturna.

Este robot también puede informar de actividades generales de la policía, aunque para cuestiones más complicadas todavía son necesarios los tradicionales agentes del orden.

REFUGIADOS.- **HEGYESHALOM (HUNGRIA).- Centenares de refugiados rumanos intentan subir a bordo del tren «Orient Express» en la ciudad húngara de Hegyeshalom con destino a Austria, país que está intentando obtener los visados reglamentarios para los ciudadanos rumanos. En el transcurso de unas pocas horas cerca de 7.000 rumanos cruzaron la frontera y entraron en Austria en coche, tren o a pie.**

«Gritando no se entiende la gente»

Madrid, (EFE).–El ruido producido por un intenso tráfico rodado y por el paso de aviones, sobre todo, provoca en la población escolar falta de atención, irritabilidad, nerviosismo y retraso en el aprendizaje, y hace perder a los alumnos el once por ciento del tiempo lectivo.

Según los estudios realizados en Francia y en España, expuestos en las I Jornadas de Ruido Ambiental que se celebran en Madrid, los alumos de las escuelas ruidosas obtienen puntuaciones más bajas en "test" y pruebas de atención que los de centros insonorizados o situados en zonas con poco ruido.

El ruido es todo aquel sonido no deseado que perturba la comunicación oral. El nivel o intensidad de ruido se mide en decibelios, que es la más pequeña variación sonora perceptible por el oído humano.

En España, la única experiencia de contaminación por ruido o acústica en poblaciones escolares se realiza en las escuelas de "Jaime Vera" y "Seis de Diciembre", ambas en Torrejón de Ardoz, localidad madrileña sobrevolada diariamente por 17 a 52 aviones procedentes de la base militar.

Los profesores de estos centros escolares levantan la mano cada vez que pasa un avión e interrumpen la clase durante unos minutos, ya que "gritando no se entiende la gente", según afirmó la psicóloga Isabel López Barrio, que participa en este proyecto de la Comunidad Autónoma de Madrid.

El paso de un avión produce entre 80 y 104 decibelios, nivel que supera considerablemente los 55 decibelios, nivel máximo de ruido recomendado para impartir una clase.

Cuando se sobrepasan los 55 decibelios, se produce un enmascaramiento de la voz del profesor y por consiguiente se hace incompatible el mensaje verbal, precisó la psicóloga.

López Barrio, investigadora del Instituto de Acústica del Consejo Superior de Investigaciones Científicas (CSIC), señaló que los niños de Torrejón tienen una cultura sobre aviones superior a la de otros niños y sin embargo se muestran atemorizados por ellos.

Los niños no se adaptan al ruido, aunque lo perciban de manera continua, y los profesores tienen ahora más molestias producidas por los ruidos que cuando se incorporaron a su trabajo, incluso algunos han mostrado su deseo de abandonar esas escuelas, explicó la psicóloga.

Además, dijo López Barrio, los profesores se quejan de áfonías y dolores de cabeza, dolencias que conllevan un absentismo laboral.

Enamorada a los 89 años

Londres, (EFE).–Bárbara Cartland, tía abuela de la princesa Diana de Gales y una de las escritoras de mayor venta en el mundo, confesó anoche su idilio con un misterioso y apasionado admirador llamado Tom.

"No puedo revelar su identidad. Cree que soy la mujer más maravillosa del mundo. ¿Qué más se puede pedir a los 89 años?", dijo Cartland durante una cena para celebrar la publicación de sus tres últimas novelas, "Amantes Regios, "Joyas Regias" y "Excéntricos Regios".

Tom envía casi a diario a Cartland cartas de más de diez páginas en papel perfumado y rosa, el color preferido de la escritora, y cintas con canciones de los años veinte.

"Diga lo que diga la gente el romanticismo no ha muerto", dijo Cartland, casada en dos ocasiones y autora de 509 novelas "rosas" de las que se han vendido quinientos millones de ejemplares en todo el mundo.

Ninot indultado

Valencia, (EFE).–El muñeco correspondiente a la falla de la Plaza Na Jordana ha sido por votación popular el "ninot indultat" de las Fallas 1990 de Valencia, informaron fuentes de la Junta Central Fallera.

La Falla Na Jordana, que representa un puente que une España con Europa, coronado por un Don Juan Tenorio y una bailarina, ha sido realizada por el artista Agustín Villanueva Collao y lleva por lema "Ya semos europeos".

El "ninot" representa en un cuadro realista un cobertizo en el que un abuelo enseña a su nieto unos gusanos de seda, que son observados por el pequeño a través de una lupa.

Por 191.600 dólares

«Las dos Trinidades» de Murillo se vendió a una Galería de Nueva York

Viena, (EFE).–El cuadro "Las Dos Trinidades" del pintor sevillano Bartolomé Esteban Murillo (1612-1682) fue adquirido ayer por una galería privada de Nueva York, durante una subasta en la sala estatal de arte vienesa "Dorotheum".

Un total de 2,3 millones de chelines (unos 191.600 dólares) le ha costado a la galería estadounidense "Las Dos Trinidades", que salió con un precio inicial de un millón de chelines (83.300 dólares).

La sesión del "Dorotheum" fue muy reñida y entre sus participantes se hallaban representantes de las salas "Sotheby's" y "Christie's", así como de otras casas de subastas, galerías, meseos y coleccionistas privados de todo el mundo.

Peter Wolf, uno de los responsables del "Dorotheum" y un experto en maestros antiguos (los pintores del siglo XVII y XVIII), aseguró a EFE que desconoce si el Museo del Prado estaba representado en la subasta, pues ninguno de sus participantes se identificó como tal, pero, dijo, ello no es un indicador de su ausencia.

"Las Dos Trinidades" fue reconocida por Wolf como una obra tardía de Murillo que hasta ese momento había sido llamado "La Sagrada Familia" y se había declarado que su autor era desconocido.

Peter Wolf informó de que el director del Museo del Prado, Alfonso E. Pérez Sánchez, ha mantenido numerosa correspondencia con la sala austríaca desde marzo de 1989 para expresarle su interés por la pintura, pese a lo cual fuentes del museo madrileño negaron a EFE su interés por la misma.

Wolf afirmó que, incluso llevó el cuadro el pasado noviembre a Madrid para que su autenticidad fuese confirmada por un grupo de expertos del Museo del Prado, como sucedió tras dos días de exámenes.

En esa ocasión, el director del Museo del Prado preguntó a Wolf por el precio de salida de "Las Dos Trinidades", dijo el responsable del "Dorotheum".

Posteriormente, en una carta del pasado 20 de marzo Pérez Sánchez le hizo saber que deseaba "tener más información sobre el cuadro dado que podría ser interesante su adquisición".

La sala vienesa le contestó adjuntándole un catálogo de las piezas artísticas que se han subastado ayer añadió.

"Las Dos Trinidades" es un ólen, que no se encuentra en muy buen estado, y constituye un primer estudio de otra obra posterior sobre el mismo tema y de mayor formato, que posee la "National Gallery" de Londres.

El tema central de la pintura relaciona a la Sagrada Familia, que aparece en la parte central e inferior del cuadro, con la Santísima Trinidad, que desde el segmento superior del lienzo parece englobar a María, José y el Niño, en dos ejes de intersección.

Este cuadro fue regalado por el emperador austro-húngaro Francisco José a Kathalina Schratt, actriz del prestigioso "Burgtheater" de Viena, tras cuya muerte en 1940 lo heredó su hijo el barón Anton Kiss, quien se lo transfirió a una coleccionista vienesa.

Los críticos y coleccionistas de arte consideran el óleo de Murillo interesante por ser una obra espontánea y por contribuir un motivo artístico que fue tratado en exclusividad por el barroco temprano español y por el napolitano, así como por la historia que le ha rodeado.

M.C.D.2022